



Instituto Fuego Tur



Dirección General de Estadística y Censos



Secretaría de Turismo de Ushuaia

ENCUESTA DE OCUPACION HOTELERA (EOH) Ushuaia

Junio 2014

La Encuesta de Ocupación Hotelera es un operativo realizado por el Ministerio de Turismo y el Instituto Nacional de Estadística y Censos (INDEC) en forma conjunta, para medir el impacto del turismo internacional y del turismo interno sobre el sector hotelero y para-hotelero. La EOH brinda información de la actividad hotelera tanto desde la perspectiva de la oferta (registro y evolución de la cantidad de establecimientos, habitaciones y plazas disponibles) como desde el punto de vista de la demanda (número de pernотaciones de los turistas residentes y no residentes hospedados según procedencia, viajeros hospedados y estadía).

En el caso de Ushuaia, se implementa a partir del presente año importantes avances en aspectos técnicos y operativos. Por un lado y con objeto de afianzar y fortalecer las estadísticas disponibles sobre actividades del turismo, se ha incrementado el número de establecimientos presentes en la muestra lo que permite una mayor cobertura y nivel de desagregación de los datos que se obtienen. Por otro, ello es posible por la articulación entre la Dirección General de Estadística y Censos (DGEyC) -responsable de la coordinación del operativo- y la cooperación del Instituto Fuego Tur (INFUETUR) y la Secretaría de Turismo de la Municipalidad de Ushuaia.

Se presentan a continuación los datos de la Ciudad de Ushuaia, Junio 2014.

Anticipo mensual de Junio 2014

1. Indicadores de la Oferta Hotelera y Para Hotelera

El mes de Junio de 2014 la ciudad de Ushuaia contó con una oferta de 80 establecimientos turísticos, de los cuales 33 fueron hoteleros (aquellos categorizados como hoteles 1 a 5 estrellas y apart-hoteles) y 47 para-hoteleros (hosterías y cabañas en todas sus categorías, albergues turísticos, hospedajes y bed & breakfast). Se registraron 6 establecimientos menos respecto a Junio de 2013, correspondiendo el 100% a los establecimientos Para-Hoteleros.

Las habitaciones y unidades disponibles sumaron un total de 38.020 durante el mes de Junio, una caída del -9,2% con respecto del mismo mes del año anterior. Por otro lado, las plazas disponibles sumaron 111.616, disminuyendo un -5,6% en el mismo período.

El siguiente cuadro presenta el uso del servicio de habitaciones y plazas hoteleras expresadas en párrafo anterior. Las habitaciones ocupadas durante el mes de Junio sumaron 9.968. La tasa de ocupación (TOH) resultó ser de 26,2%, unos -8,8 puntos porcentuales (en adelante p.p) por debajo de igual período del año anterior.

Las plazas ocupadas totalizaron 22.806 camas, dando como resultado una tasa de ocupación de plazas (TOP) del 20,4%, una disminución de -5,7 p.p respecto a Junio del 2013.

Cuadro 1. Cantidad de habitaciones y/o unidades y plazas disponibles, ocupadas y tasa de ocupación por categoría del establecimiento. Total Ushuaia. Junio 2014.

| Categoría | Habitaciones | | | Plazas | | |
|-----------------------|---------------|--------------|-------------------|----------------|---------------|-------------------|
| | Disponibles | Ocupadas | Tasa de ocupación | Disponibles | Ocupadas | Tasa de ocupación |
| TOTAL | 38.020 | 9.968 | 26,22 | 111.616 | 22.806 | 20,43 |
| Hoteleros | 30.820 | 8.669 | 28,13 | 77.992 | 17.581 | 22,54 |
| Hotel 4 y 5 estrellas | 13.110 | 3.630 | 27,69 | 28.920 | 6.742 | 23,31 |
| Hotel 3 estrellas | 8.490 | 1.750 | 20,61 | 19.230 | 3.761 | 19,56 |
| Hotel 1 y 2 estrellas | 4.380 | 1.542 | 35,21 | 9.462 | 2.735 | 28,91 |
| Apart Hotel | 4.840 | 1.747 | 36,10 | 20.380 | 4.343 | 21,31 |
| Para-hoteleros | 7.200 | 1.299 | 18,00 | 33.624 | 5.225 | 15,54 |
| Hosterías | 3.570 | 599 | 16,80 | 8.520 | 1.200 | 14,08 |
| Cabañas | 1.530 | 483 | 31,60 | 8.460 | 1.507 | 17,81 |
| Hospedajes | 1.380 | 71 | 5,14 | 3.450 | 141 | 4,09 |
| B&B | 720 | 146 | 20,30 | 1.680 | 176 | 10,48 |
| Albergues turísticos | - | - | - | 11.514 | 2.201 | 19,12 |

El siguiente Gráfico representa las distintas categorías de Establecimientos Hoteleros y Para-hoteleros que conforman cada grupo, siendo que el primero aportó en el mes de referencia el 73,56% de las plazas disponibles en el mercado local.

Gráfico 1. Oferta hotelera disponible en plazas, participación porcentual según tipo de establecimiento. Ushuaia. Junio 2014

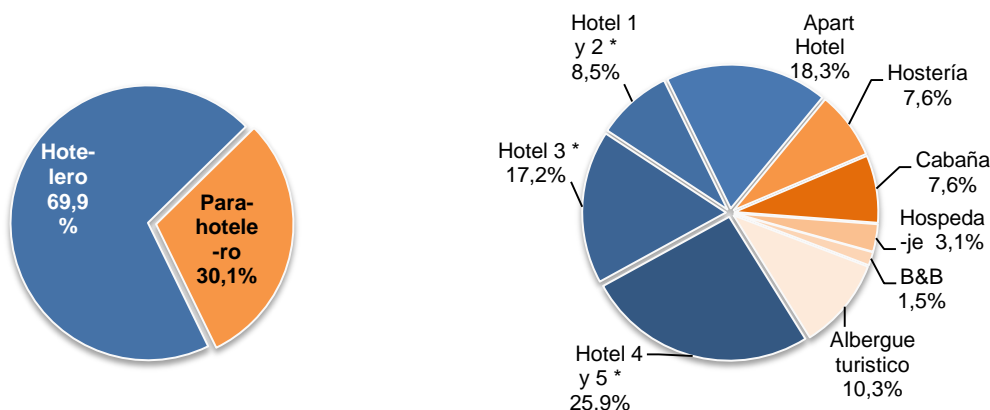

2. Indicadores de la Demanda Hotelera y para Hotelera. Junio 2014

Las pernoctaciones de turistas residentes y no residentes en establecimientos hoteleros y para-hoteleros de la ciudad durante el mes de Junio de 2014 totalizaron 28. 065 noches. El 65% de las pernoctaciones fue

realizado por turistas residentes, sumando 14.791 noches, mientras que el 35% restante fue realizado por turistas no residentes totalizando 8.015 noches.

El número de pernотaciones en establecimientos hoteleros y para-hoteleros en Junio de 2014 disminuyó un -26,1% con respecto a igual período del año anterior, siendo para los turistas residentes del -34% y para los turistas no residentes del -4,8%.

En el Cuadro a continuación se observa que la mayor cantidad de plazas ocupadas por viajeros tanto residentes como No residentes fue en la categoría de hotel 4 y 5 estrellas. En el caso de los Para Hoteleros se registraron mayor cantidad de pernотes de viajeros residentes en la categoría Cabañas mientras que para los no residentes, hubo preponderancia en la categoría Albergues turísticos.

Cuadro 2. Pernотaciones, viajeros y estadía media por condición de residencia y categoría de establecimiento. Ushuaia. Junio 2014

| Categoría | Pernотaciones * | | Viajeros | | Estadía media | |
|-----------------------|-----------------|---------------|--------------|---------------|---------------|---------------|
| | Residentes | No residentes | Residentes | No residentes | Residentes | No residentes |
| Total | 14.791 | 8.015 | 5.395 | 2.534 | 2,74 | 3,16 |
| Hoteleros | 11.317 | 6.264 | 4.416 | 2.028 | 2,56 | 3,09 |
| Hotel 4 y 5 estrellas | 4.703 | 2.039 | 1.627 | 805 | 2,89 | 2,53 |
| Hotel 3 estrellas | 1.721 | 2.040 | 687 | 652 | 2,51 | 3,13 |
| Hotel 1 y 2 estrellas | 2.092 | 643 | 1.146 | 247 | 1,83 | 2,60 |
| Apart Hotel | 2.801 | 1.542 | 956 | 324 | 2,93 | 4,76 |
| Para-hoteleros | 3.474 | 1.751 | 979 | 506 | 3,55 | 3,46 |
| Hosterías | 761 | 439 | 262 | 120 | 2,90 | 3,66 |
| Cabañas | 1.320 | 187 | 358 | 41 | 3,69 | 4,56 |
| Hospedajes | 136 | 5 | 90 | 4 | 1,51 | 1,25 |
| B&B | 160 | 16 | 23 | 6 | 6,96 | 2,67 |
| Albergues Turísticos | 1.097 | 1.104 | 246 | 335 | 4,46 | 3,30 |

**El número de pernотaciones es equivalente al número de plazas ocupadas*

En cuanto a la cantidad de viajeros hospedados, se registró un total de 7.929 personas, siendo en su mayoría turistas residentes (68%). Se observó una baja del -30,1% en el total de llegadas de viajeros con respecto a Junio del año anterior, con una disminución del -38% en los turistas residentes y del -3,9% en los viajeros no residentes.

La estadía media para el mes de Junio de 2014 fue de 2,88 noches, siendo de 2,74 noches para los turistas residentes y 3,16 noches para los turistas no residentes. Los establecimientos para-hoteleros registraron los más altos promedios de la estadía media.

El Cuadro 3 muestra para este mes una matriz de doble entrada que permite visualizar la distribución regional de las pernотaciones, la cantidad de viajeros hospedados y estadía media según condición de residencia.

La mayor cantidad de pernотaciones en nuestra ciudad capital las realizaron los turistas provenientes de la Ciudad Autónoma de Buenos Aires (26,5% sobre el total), seguido por aquellos provenientes de la Provincia

de Buenos Aires y el turismo interior de nuestra Provincia con una cuota de participación del 15,9% y 13,1% respectivamente.

Por su parte, Brasil volvió a liderar la cuota de viajeros internacionales (no residentes) con una participación del 24,7% en las plazas ocupadas, mientras que Resto de América, Asia y Francia lo secundaron con el 3,5%, 1,5% respectivamente.

Cuadro 3. Distribución regional de las pernoctaciones, cantidad de viajeros hospedados y estadía media según condición de residencia. Ushuaia. Junio 2014

| | Pernoctaciones | Cuota de participación | Viajeros | Cuota de participación | Estadía media |
|----------------------------|----------------|------------------------|--------------|------------------------|---------------|
| Total | 22.806 | 100,0% | 7.929 | 100,0% | 2,88 |
| Total Residentes | 14.791 | 64,9% | 5.395 | 68,0% | 2,74 |
| Tierra del Fuego | 2.996 | 13,1% | 1.513 | 19,1% | 1,98 |
| CABA | 6.040 | 26,5% | 2.007 | 25,3% | 3,01 |
| Buenos Aires Provincia * | 3.636 | 15,9% | 1.056 | 13,3% | 3,44 |
| Centro | 471 | 2,1% | 220 | 2,8% | 2,14 |
| Cuyo | 177 | 0,8% | 78 | 1,0% | 2,27 |
| Litoral | 857 | 3,8% | 292 | 3,7% | 2,93 |
| Norte | 81 | 0,4% | 24 | 0,3% | 3,38 |
| Resto Patagonia | 533 | 2,3% | 205 | 2,6% | 2,60 |
| Sin declarar | - | 0,0% | | 0,0% | |
| Total No Residentes | 8.015 | 35,1% | 2.534 | 32,0% | 3,16 |
| Brasil | 5.642 | 24,7% | 1.601 | 20,2% | 3,52 |
| EE.UU | 329 | 1,4% | 138 | 1,7% | 2,38 |
| Francia | 339 | 1,5% | 124 | 1,6% | 2,73 |
| España | 137 | 0,6% | 64 | 0,8% | 2,14 |
| Alemania | 62 | 0,3% | 25 | 0,3% | 2,48 |
| Italia | 62 | 0,3% | 24 | 0,3% | 2,58 |
| Resto de América | 798 | 3,5% | 300 | 3,8% | 2,66 |
| Resto de Europa | 262 | 1,1% | 103 | 1,3% | 2,54 |
| Asia | 347 | 1,5% | 140 | 1,8% | 2,34 |
| Resto del Mundo | 37 | 0,2% | 15 | 0,2% | 2,47 |

* Incluye Partidos del GBA y resto de la provincia

Si bien el Ministerio de Turismo define seis regiones en su Plan Federal Estratégico de Turismo Sustentable (PFETS), en la EOH la Ciudad Autónoma de Buenos Aires se trata como una región independiente. Así, cada región comprende:

Región Buenos Aires: Provincia de Buenos Aires

Región Ciudad de Buenos Aires: Ciudad Autónoma de Buenos Aires

Región Centro: Provincia de Córdoba.

Región Cuyo: Provincias de la Rioja, Mendoza, San Juan y San Luis.

Región Litoral: Provincias de Entre Ríos, Corrientes, Misiones, Santa Fe, Chaco y Formosa.

Región Norte: Provincias de Catamarca, Tucumán, Santiago del Estero, Salta y Jujuy.

Región Patagonia: Provincias de La Pampa, Neuquén, Río Negro, Chubut, Santa Cruz y Tierra del Fuego.

Los gráficos 2 y 3 muestran las regiones donde los turistas residen habitualmente.

Gráfico 2. Distribución de las pernoctaciones de los turistas residentes por origen (en %). Junio 2014



Gráfico 3. Distribución de las pernoctaciones de los turistas no residentes por origen (en %). Junio 2014



Gráfico 4. Distribución de las pernoctaciones por condición de residencia. Variación interanual 2013-2014

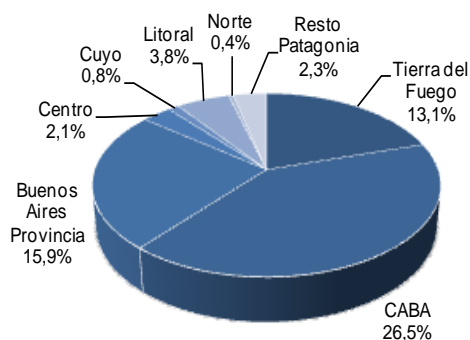

Como síntesis del mes se observó, al igual que meses anteriores, una disminución en la oferta de plazas y habitaciones y/o unidades disponibles en el mercado de nuestra ciudad.

En lo que va del año, Junio del 2014 fue el mes que registró los mayores descensos en los registros de ocupación. En este sentido, los pernoctes totales del mes indican una disminución del -26%, representando para los turistas residentes una disminución del -34% y del -4,8% para los turistas no residentes. La Tasa de Ocupación de Plazas (TOP) se ubicó unos -5,6 p.p por debajo de igual mes del año anterior.

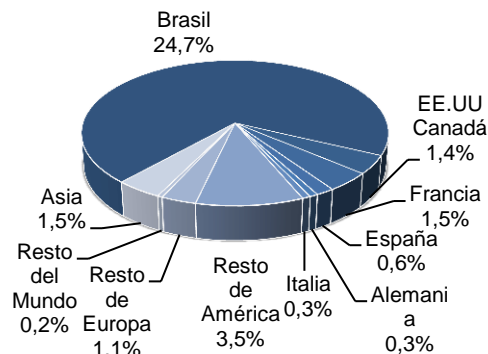
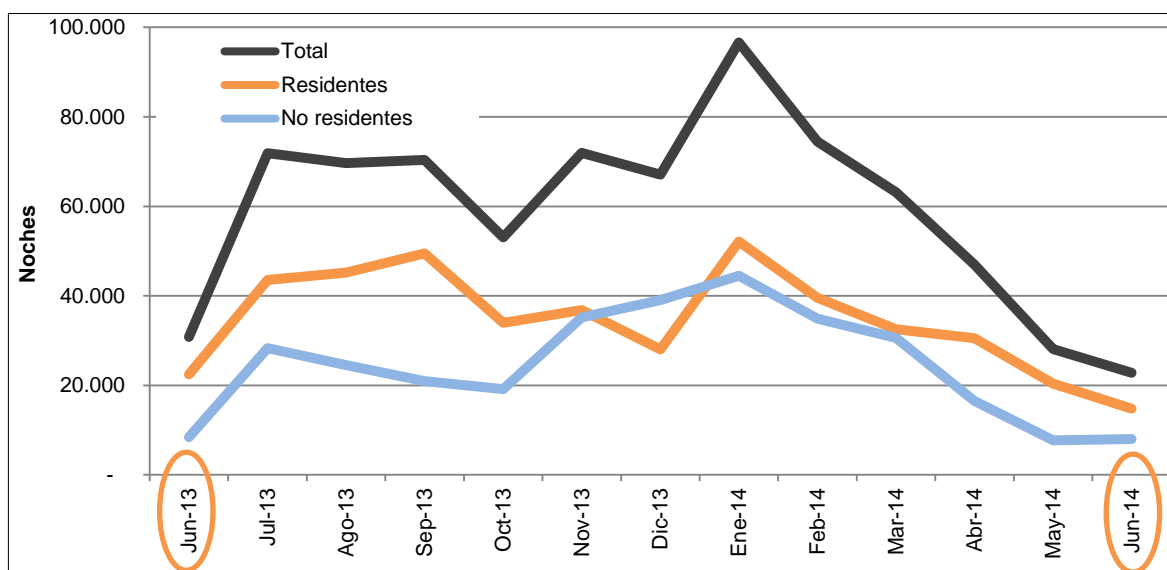
De igual forma, se registró una disminución en las llegadas de viajeros del -30,1%, siendo los viajeros residentes quienes registraron los mayores descensos, una baja del -38,1% respecto a igual mes de año anterior; en tanto que los viajeros no residentes registraron una merma del -3,9%.

La estadía media, para Junio 2014 fue de 2,88 noches, resultando levemente superior a Junio del año pasado (2,72 noches).

ANEXO: Principales Indicadores de Oferta y Demanda en establecimientos hoteleros y para-hoteleros de la ciudad de Ushuaia, año de 2014. Variación anual porcentual mes Junio 13/14.

Oferta y demanda hotelera. Indicadores por mes y tipo de establecimiento, Ushuaia. Año 2014 y variación anual porcentual.

| Indicadores | 2014 | | | 2013 | Var.% Anual |
|--|---------------|---------------|---------------|---------------|--------------|
| | Abril | Mayo | Junio | Junio | Junio 13-14 |
| Establecimientos (1) | | | | | |
| Total | 100 | 79 | 80 | 86 | -7,0 |
| Hoteleros | 38 | 34 | 33 | 33 | 0,0 |
| Hotel 4 y 5 estrellas | 7 | 7 | 7 | . | . |
| Hotel 3 estrellas | 11 | 10 | 8 | . | . |
| Apart hotel y H. Boutique | 12 | 11 | 12 | . | . |
| Hotel 1 y 2 estrellas | 8 | 6 | 6 | . | . |
| Para-hoteleros | 62 | 45 | 47 | 53 | -11,3 |
| Hospedajes | 8 | 6 | 6 | . | . |
| Cabañas | 14 | 13 | 13 | . | . |
| Bed & Breakfast | 14 | 10 | 8 | . | . |
| Hosterías | 16 | 9 | 10 | . | . |
| Albergues turísticos | 10 | 7 | 10 | . | . |
| Habitaciones o unidades disponibles (2) | | | | | |
| Total | 45.952 | 40.476 | 38.020 | 41.882 | -9,2 |
| Hoteleros | 35.430 | 33.348 | 30.820 | 32.560 | -5,3 |
| Hotel 4 y 5 estrellas | 13.110 | 13.547 | 13.110 | . | . |
| Hotel 3 estrellas | 11.550 | 10.098 | 8.490 | . | . |
| Apart hotel y H. Boutique | 5.280 | 5.084 | 4.840 | . | . |
| Hotel 1 y 2 estrellas | 5.490 | 4.619 | 4.380 | . | . |
| Para-hoteleros | 10.522 | 7.128 | 7.200 | 9.322 | -22,8 |
| Hospedajes | 1.956 | 1.426 | 1.380 | . | . |
| Cabañas | 1.710 | 1.643 | 1.530 | . | . |
| Bed & Breakfast | 1.198 | 740 | 720 | . | . |
| Hosterías | 5.658 | 3.319 | 3.570 | . | . |
| Habitaciones o unidades ocupadas (3) | | | | | |
| Total | 21.763 | 13.217 | 9.968 | 14.682 | -32,1 |
| Hoteleros | 17.903 | 11.327 | 8.669 | 12.262 | -29,3 |
| Hotel 4 y 5 estrellas | 6.841 | 4.296 | 3.630 | . | . |
| Hotel 3 estrellas | 5.066 | 2.977 | 1.750 | . | . |
| Apart hotel y H. Boutique | 2.812 | 1.859 | 1.747 | . | . |
| Hotel 1 y 2 estrellas | 3.184 | 2.195 | 1.542 | . | . |
| Para-hoteleros | 3.860 | 1.890 | 1.299 | 2.420 | -46,3 |
| Hospedajes | 516 | 170 | 71 | . | . |
| Cabañas | 613 | 448 | 483 | . | . |
| Bed & Breakfast | 264 | 74 | 146 | . | . |
| Hosterías | 2.467 | 1.198 | 599 | . | . |

Continúa

| | | | | | |
|---|----------------|----------------|----------------|----------------|-----------------|
| Plazas disponibles (4) | | | | | |
| Total | 130.474 | 112.071 | 111.616 | 118.186 | -5,6 |
| Hoteleros | 87.660 | 82.647 | 77.992 | 80.290 | -2,9 |
| Hotel 4 y 5 estrellas | 28.110 | 29.047 | 28.920 | . | . |
| Hotel 3 estrellas | 26.760 | 22.786 | 19.230 | . | . |
| Apart hotel y H. Boutique I | 21.300 | 20.832 | 20.380 | . | . |
| Hotel 1 y 2 estrellas | 11.490 | 9.982 | 9.462 | . | . |
| Para-hoteleros | 42.814 | 29.424 | 33.624 | 37.896 | -11,3 |
| Hospedajes | 4.750 | 3.565 | 3.450 | . | . |
| Cabañas | 9.060 | 9.052 | 8.460 | . | . |
| Bed & Breakfast | 3.084 | 1.848 | 1.680 | . | . |
| Hosterías | 12.990 | 7.798 | 8.520 | . | . |
| Albergues turísticos | 12.930 | 7.161 | 11.514 | . | . |
| Plazas ocupadas (5) | | | | | |
| Total | 47.014 | 28.212 | 22.806 | 30.843 | -26,1 |
| Hoteleros | 33.975 | 22.007 | 17.581 | 23.306 | -24,6 |
| Hotel 4 y 5 estrellas | 12.998 | 7.731 | 6.742 | . | . |
| Hotel 3 estrellas | 9.232 | 6.550 | 3.761 | . | . |
| Apart hotel y H. Boutique | 6.110 | 4.265 | 4.343 | . | . |
| Hotel 1 y 2 estrellas | 5.635 | 3.461 | 2.735 | . | . |
| Para-hoteleros | 13.039 | 6.205 | 5.225 | 7.537 | -30,7 |
| Hospedajes | 927 | 378 | 141 | . | . |
| Cabañas | 1.779 | 1.271 | 1.507 | . | . |
| Bed & Breakfast | 526 | 131 | 176 | . | . |
| Hosterías | 4.507 | 2.262 | 1.200 | . | . |
| Albergues turísticos | 5.300 | 2.163 | 2.201 | . | . |
| Porcentaje de ocupación de las habitaciones o unidades (6) | | | | | |
| Total | 47,36 | 32,65 | 26,22 | 35,06 | -8,8 p.p |
| Hoteleros | 50,53 | 33,97 | 28,13 | 37,66 | -9,5 p.p |
| Hotel 4 y 5 estrellas | 52,18 | 31,71 | 27,69 | . | . |
| Hotel 3 estrellas | 43,86 | 29,48 | 20,61 | . | . |
| Apart hotel y H. Boutique | 53,26 | 36,57 | 36,1 | . | . |
| Hotel 1 y 2 estrellas | 58 | 47,52 | 35,21 | . | . |
| Para-hoteleros | 36,69 | 26,52 | 18,04 | 25,96 | -7,9 p.p |
| Hospedajes | 26,38 | 11,92 | 5,14 | . | . |
| Cabañas | 35,85 | 27,27 | 31,57 | . | . |
| Bed & Breakfast | 22,04 | 10 | 20,28 | . | . |
| Hosterías | 43,6 | 36,1 | 16,78 | . | . |
| Porcentaje de ocupación de plazas (7) | | | | | |
| Total | 36,03 | 25,17 | 20,43 | 26,1 | -5,7 p.p |
| Hoteleros | 38,76 | 26,63 | 22,54 | 29,03 | -6,5 p.p |
| Hotel 4 y 5 estrellas | 46,24 | 26,62 | 23,31 | . | . |
| Hotel 3 estrellas | 34,5 | 28,75 | 19,56 | . | . |
| Apart hotel y H. Boutique | 28,69 | 20,47 | 21,31 | . | . |
| Hotel 1 y 2 estrellas | 49,04 | 34,67 | 28,91 | . | . |
| Para-hoteleros | 30,45 | 21,09 | 15,54 | 19,89 | -4,4 p.p |
| Hospedajes | 19,52 | 10,6 | 4,09 | . | . |
| Cabañas | 19,64 | 14,04 | 17,81 | . | . |
| Bed & Breakfast | 17,06 | 7,09 | 10,48 | . | . |
| Hosterías | 34,7 | 29,01 | 14,08 | . | . |
| Albergues turísticos | 40,99 | 30,21 | 19,12 | . | . |

Continúa

Conclusión

| Viajeros (8) | | | | | |
|---|---------------|---------------|---------------|---------------|-----------------|
| Total | 18.721 | 10.772 | 7.929 | 11.348 | -30,1 |
| Hoteleros | 14.134 | 8.828 | 6.444 | 8.816 | -26,9 |
| Hotel 4 y 5 estrellas | 5.426 | 2.882 | 2.432 | . | . |
| Hotel 3 estrellas | 4.337 | 2.714 | 1.339 | . | . |
| Apart hotel y H. Boutique | 2.061 | 1.511 | 1.280 | . | . |
| Hotel 1 y 2 estrellas | 2.310 | 1.721 | 1.393 | . | . |
| Para-hoteleros | 4.587 | 1.944 | 1.485 | 2.532 | -41,4 |
| Hospedajes | 400 | 196 | 94 | . | . |
| Cabañas | 527 | 348 | 399 | . | . |
| Bed & Breakfast | 196 | 39 | 29 | . | . |
| Hosterías | 1.570 | 554 | 382 | . | . |
| Albergues turísticos | 1.894 | 807 | 581 | . | . |
| Duración de estadía media de los turistas (9) | | | | | |
| Total | 2,51 | 2,62 | 2,88 | 2,72 | 0,16 p.p |
| Hoteleros | 2,40 | 2,49 | 2,73 | 2,64 | 0,09 p.p |
| Hotel 4 y 5 estrellas | 2,40 | 2,68 | 2,77 | . | . |
| Hotel 3 estrellas | 2,13 | 2,41 | 2,81 | . | . |
| Apart hotel y H. Boutique | 2,96 | 2,82 | 3,39 | . | . |
| Hotel 1 y 2 estrellas | 2,44 | 2,01 | 1,96 | . | . |
| Para-hoteleros | 2,84 | 3,19 | 3,52 | 2,98 | 0,54 p.p |
| Hospedajes | 2,32 | 1,93 | 1,50 | . | . |
| Cabañas | 3,38 | 3,65 | 3,78 | . | . |
| Bed & Breakfast | 2,68 | 3,36 | 6,07 | . | . |
| Hosterías | 2,87 | 4,08 | 3,14 | . | . |
| Albergues turísticos | 2,80 | 2,68 | 3,79 | . | . |
| Pernoctaciones (10) | | | | | |
| | 47.014 | 28.212 | 22.806 | 30.843 | -26,1 |
| Residentes | 30.503 | 20.362 | 14.791 | 22.425 | -34,0 |
| No residentes | 16.511 | 7.850 | 8.015 | 8.418 | -4,8 |
| Viajeros | | | | | |
| Residentes | 11.816 | 7.870 | 5.395 | 8.711 | -38,1 |
| No residentes | 6.905 | 2.902 | 2.534 | 2.637 | -3,9 |
| Duración de estadía promedio de los turistas (en días) | | | | | |
| | 2,51 | 2,62 | 2,88 | 2,72 | 0,16 p.p |
| Residentes | 2,58 | 2,59 | 2,74 | 2,57 | 0,17 p.p |
| No residentes | 2,39 | 2,71 | 3,16 | 3,19 | -0,03 p.p |

Fuente: INDEC, Encuesta de Ocupación Hotelera 2014.

Cuadro 4. Pernoctaciones mensuales, cantidad de viajeros y estadía promedio por condición de residencia.

Variación porcentual anual. Años 2013-2014

| Período | Pernoctaciones | | | Viajeros | | | Estadía media | | |
|--------------------------|----------------|--------------|---------------|--------------|--------------|---------------|---------------------------|---------------------------|----------------------------|
| | Total | Residentes | No residentes | Total | Residentes | No residentes | Total | Residentes | No residentes |
| Jun-13 | 30.843 | 22.425 | 8.418 | 11.348 | 8.711 | 2.637 | 2,72 | 2,57 | 3,19 |
| Jul-13 | 71.871 | 43.571 | 28.300 | 20.974 | 13.426 | 7.548 | 3,43 | 3,25 | 3,75 |
| Ago-13 | 69.677 | 45.175 | 24.502 | 21.650 | 14.629 | 7.021 | 3,22 | 3,09 | 3,49 |
| Sep-13 | 70.404 | 49.492 | 20.912 | 21.756 | 15.535 | 6.221 | 3,24 | 3,19 | 3,36 |
| Oct-13 | 53.094 | 33.939 | 19.155 | 22.016 | 13.875 | 8.141 | 2,41 | 2,45 | 2,35 |
| Nov-13 | 71.968 | 36.817 | 35.151 | 31.119 | 15.512 | 15.607 | 2,31 | 2,37 | 2,25 |
| Dic-13 | 67.058 | 28.038 | 39.020 | 27.851 | 11.111 | 16.740 | 2,41 | 2,52 | 2,33 |
| Ene-14 | 96.650 | 52.141 | 44.509 | 39.203 | 19.800 | 19.403 | 2,47 | 2,63 | 2,29 |
| Feb-14 | 74.475 | 39.562 | 34.913 | 31.734 | 15.926 | 15.808 | 2,35 | 2,48 | 2,21 |
| Mar-14 | 63.161 | 32.524 | 30.637 | 26.333 | 13.396 | 12.937 | 2,4 | 2,43 | 2,37 |
| Abr-14 | 47.014 | 30.503 | 16.511 | 18.721 | 11.816 | 6.905 | 2,51 | 2,58 | 2,39 |
| May-14 | 28.212 | 20.362 | 7.850 | 10.772 | 7.870 | 2.902 | 2,62 | 2,59 | 2,71 |
| Jun-14 | 22.806 | 14.791 | 8.015 | 7.929 | 5.395 | 2.534 | 2,88 | 2,74 | 3,16 |
| Var. i.a de Junio | -26,1 | -34,0 | -4,8 | -30,1 | -38,1 | -3,9 | 0,16^{P-P} | 0,17^{P-P} | -0,03^{P-P} |

(1) Los *establecimientos hoteleros* son aquellos categorizados como hoteles 1, 2,3, 4 y 5 estrellas y apart-hoteles. Los *establecimientos para-hoteleros* incluyen: hoteles sindicales, albergues, cabañas, bungalows, hospedajes, bed & breakfast, hosterías, residenciales, etc.

(2) Se considera habitación a todo cuarto o espacio amoblado ofrecido por un hotel, hostería, hospedaje o residencial, por un cierto precio por noche. Se consideran unidades los departamentos, cabañas o bungalows equipados que un establecimiento ofrece, otorgándole además algunos de los servicios de la hotelería. Las habitaciones y unidades disponibles están multiplicadas por la cantidad de días que se encuentra abierto cada establecimiento.

(3) Se refiere al total de habitaciones y/o unidades que hayan sido alquiladas/vendidas en el mes de referencia. Resulta de multiplicar el total de habitaciones ocupadas por la cantidad de noches en que fueron ocupadas las mismas.

(4) Las *plazas disponibles* son el número total de camas fijas y supletorias. Una cama matrimonial se contabiliza como 2 plazas. Están multiplicadas por la cantidad de días que se encuentra abierto cada establecimiento.

(5) Se refiere al total de noches que cada viajero permaneció en una habitación. Se obtiene de multiplicar la cantidad de viajeros por la cantidad de noches que cada uno se haya alojado en el establecimiento.

(6) $(\text{Habitaciones o unidades ocupadas} / \text{Habitaciones o unidades disponibles}) * 100$

(7) $(\text{Plazas ocupadas} / \text{Plazas disponibles}) * 100$

(8) Se considera viajero a toda persona que se ha trasladado de su lugar de residencia habitual por razones de diversa índole, tales como el ocio, los negocios, la visita a familiares o amigos, etc.; que realiza una o más pernoctaciones seguidas en el mismo establecimiento hotelero o para-hotelero y que abona por tal servicio. Un bebé que se aloja sin cargo no se considera viajero porque no ocupa una plaza.

(9) Estadía promedio: $\text{plazas ocupadas} / \text{viajeros}$.

(10) El número de pernoctaciones es equivalente al número de plazas ocupadas.

Fuente: INDEC, Encuesta de Ocupación Hotelera 2014.

Informes http://www.indec.gov.ar/principal.asp?id_tema=6671

Metodología <http://www.indec.gov.ar/nuevaweb/cuadros/9/EOHmetodologia.pdf>