



# **BOLETÍN ESTADÍSTICO MENSUAL**

**Año VII – Nº 83 – Tierra del Fuego – Mayo 2011**

AUTORIDADES.....	2
PRESENTACIÓN.....	3
ÍNDICE DE PRECIOS AL CONSUMIDOR .....	4
CANASTA BÁSICA ALIMENTARIA .....	6
MERCADO LABORAL .....	8
RECAUDACIÓN IMPOSITIVA .....	9
FAENA DE GANADO .....	10
PRODUCCIÓN DE HIDROCARBUROS .....	12
PRODUCCIÓN INDUSTRIAL.....	13
CONSTRUCCIÓN.....	13
ENERGÍA ELÉCTRICA .....	16
TURISMO .....	18
COMERCIO EXTERIOR .....	20
DEMOGRAFÍA DE EMPRESAS.....	21
DEMOGRAFÍA DE EMPRESAS.....	22



***Dirección General de Estadística y Censos***

Avda. San Martín 788 – 1º Piso – Ushuaia Shopping – (9410) Ushuaia – Tel.: 02901-432270, e-mail: [dgeyc@tierradelfuego.gov.ar](mailto:dgeyc@tierradelfuego.gov.ar)  
Vicente López Nº 111 – 1º Piso Bº Mutual (9420) Río Grande Tel.: 02964-424038, e-mail: [estadisticarg@tierradelfuego.gov.ar](mailto:estadisticarg@tierradelfuego.gov.ar)

## Autoridades

**PROVINCIA DE TIERRA DEL FUEGO**  
Secretaría de Hacienda  
Subsecretaría de Comercio Interior y Estadística  
Dirección General de Estadística y Censos



**Gobernadora**  
**Sra. María Fabiana RIOS**

**Ministro de Economía**  
**C.P. Christian Javier RUIZ**

**Subsecretario de Comercio Interior y Estadística**  
**Lic. Sebastián OYARZUN**

**Director General de Estadística y Censos**  
**Lic. Daniel Eduardo D'ERAMO**

**B.E.M. Informa n° 83**



***Dirección General de Estadística y Censos***

*Avda. San Martín 788 – 1º Piso – Ushuaia Shopping – (9410) Ushuaia – Tel.: 02901-432270, e-mail: [dgevc@tierradelfuego.gov.ar](mailto:dgevc@tierradelfuego.gov.ar)  
Vicente López N° 111 – 1º Piso Bº Mutual (9420) Río Grande Tel.: 02964-424038, e-mail: [estadisticarg@tierradelfuego.gov.ar](mailto:estadisticarg@tierradelfuego.gov.ar)*

[Volver](#)

## Presentación



Dirección General de Estadística y Censos

Tal como lo venimos realizando mes a mes, desde la Dirección General de Estadística y Censos, dependiente de la Subsecretaría de Comercio Interior y Estadística, nos contactamos con Ud. una vez más para presentar el Boletín Estadístico Mensual – Año VII – N° 83 de la Provincia de Tierra del Fuego (Mayo 2011) en su nueva versión y formato.-

El objetivo principal de este Boletín es impulsar la difusión de la información estadística que elaboramos en esta Dirección referida a nuestra Provincia, donde damos a conocer una serie de indicadores referidos a diferentes temáticas económicas y laborales de creciente demanda por parte de diferentes sectores, tanto del ámbito público como privado.-

Se agradece la colaboración prestada por los distintos organismos y entidades públicas y privadas, sin cuyo valioso aporte no hubiera sido posible la realización de este Boletín.-

El diseño, confección y elaboración del presente Boletín está a cargo de Sandra Dalmazzo y Claudia Galván, dependientes del Departamento Producción y Difusión de esta Dirección.

Con el objeto de perfeccionar esta publicación, lo invitamos a participar con su invaluable opinión, ya que apreciamos el valioso aporte de los lectores, destinatarios finales de nuestra labor y esfuerzo.-

Y si desea mayor información sobre todo el material elaborado y/o publicado en esta Dirección le solicitamos escribirnos al E-mail: [dgeyc@tierradelfuego.gov.ar/estadisticas.tdf@gmail.com](mailto:dgeyc@tierradelfuego.gov.ar/estadisticas.tdf@gmail.com) o visitar el Sitio Web: <http://www.tierradelfuego.gov.ar/dgeyc>

**LA DIRECCIÓN**

[Volver](#)

# Índice de Precios al Consumidor



Dirección General de Estadística y Censos

Ushuaia

Índice de Precios al Consumidor por capítulos - Ciudad de Ushuaia  
y variación porcentual entre cada período y el inmediato anterior  
Base Enero 1991=100

Período	Nivel General	Alimentación y Bebidas	Indumentaria	Atención Médica y gastos de salud	Esparcimiento y educación	Vivienda, Combustible y Electricidad	Bienes y servicios varios
<b>2010</b>							
Mayo	679,0	814,0	527,8	594,2	646,1	625,3	457,6
Junio	690,6	820,3	526,9	604,2	666,0	656,6	471,6
Julio	707,4	841,3	523,7	623,0	693,2	687,3	470,2
Agosto	715,1	853,8	534,0	644,2	652,7	696,3	479,6
Septiembre	735,3	876,4	556,4	639,4	684,8	706,8	497,3
Octubre	746,5	890,6	545,4	646,9	704,6	731,0	501,5
Noviembre	756,8	915,5	529,5	644,7	702,3	735,3	507,7
Diciembre	766,0	930,5	549,8	656,0	708,4	721,7	517,2
<b>2011</b>							
Enero	790,2	962,9	567,6	661,4	742,8	737,4	526,2
Febrero	810,6	991,2	646,8	653,9	771,2	697,3	529,8
Marzo	831,3	997,7	652,7	698,3	737,0	787,6	544,5
Abril	849,2	1.025,7	662,0	682,0	760,5	781,1	573,7
Mayo	875,5	1.052,2	707,9	719,3	792,2	803,7	573,3

## Variación Porcentual

respecto al mes anterior

May.11-Abr.11 3,1 2,6 6,9 5,5 4,2 2,9 -0,1

igual mes año anterior

May.11-May.10 28,9 29,3 34,1 21,1 22,6 28,5 25,3

Fuente: Dirección General de Estadística y Censos.

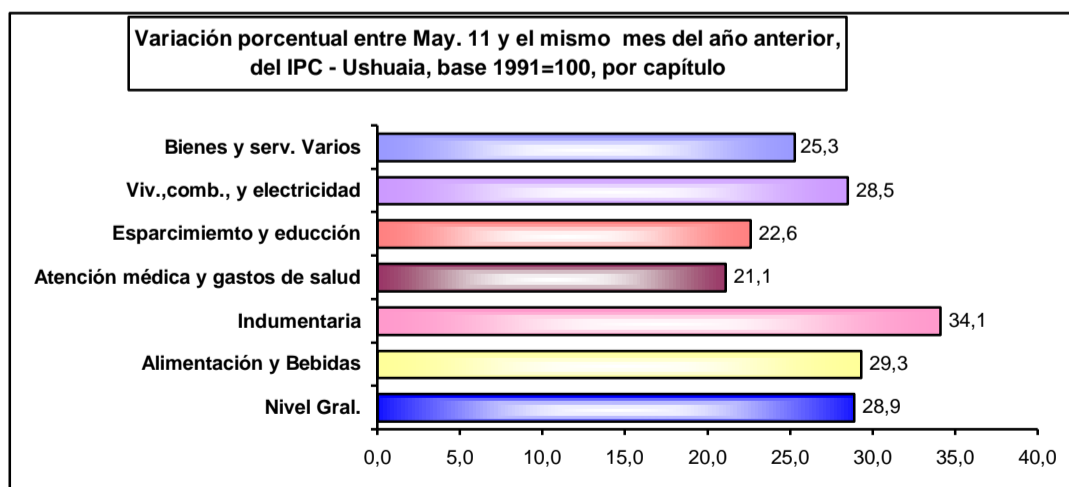
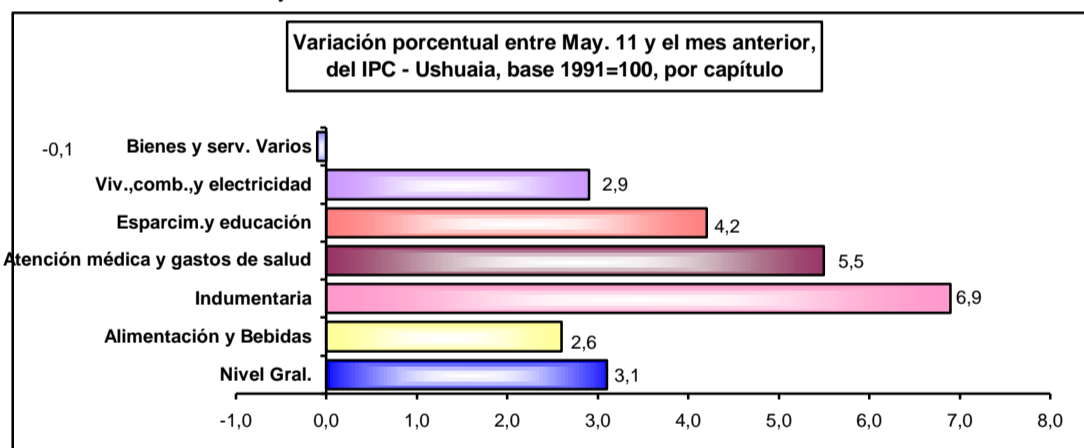

Fuente: Dirección General de Estadística y Censos.

[Volver](#)



**Índice de Precios al Consumidor por capítulos - Ciudad de Río Grande  
y variación porcentual entre cada período y el inmediato anterior  
Base Enero 1991=100**

Período	Nivel Gral.	Alimentación y Bebidas	Indumentaria	Atención Médica y gastos de salud	Esparcimiento y educación	Vivienda, Combustible y Electricidad	Bienes y servicios varios
<b>2010</b>							
Mayo	700,6	929,4	538,9	610,7	534,9	468,8	557,4
Junio	720,4	938,5	560,6	614,7	550,8	515,9	571,8
Julio	735,8	947,0	565,6	621,6	610,6	541,9	581,4
Agosto	741,8	958,6	569,4	640,0	610,7	541,9	582,2
Septiembre	747,2	967,8	577,0	639,5	610,6	541,9	583,0
Octubre	756,7	982,2	590,3	641,7	610,6	541,9	591,6
Noviembre	768,4	1.004,3	595,2	641,7	610,8	541,9	601,8
Diciembre	783,4	1.032,7	595,3	671,1	614,7	543,3	616,4
<b>2011</b>							
Enero	798,9	1.070,5	591,2	673,6	598,2	545,5	616,6
Febrero	812,2	1.096,5	591,5	673,2	624,0	546,3	611,5
Marzo	847,1	1.124,0	648,5	698,9	630,1	600,7	627,7
Abril	876,8	1.156,2	664,1	734,7	629,0	661,2	630,1
Mayo	905,4	1.180,7	676,7	741,7	631,0	755,6	634,6

**Variación Porcentual**

**respecto al mes anterior**

May.11-Abr.11      3,3                  2,1                  1,9                  1,0                  0,3                  11,3                  0,7

**igual mes año anterior**

May.11-May.10    29,2                27,0                25,6                21,4                18,0                56,9                13,9

Fuente: Dirección General de Estadística y Censos.

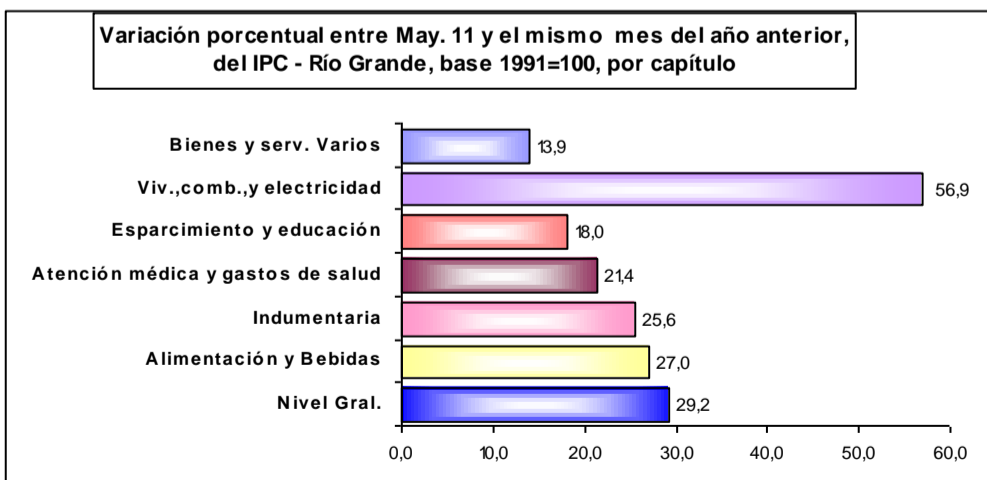
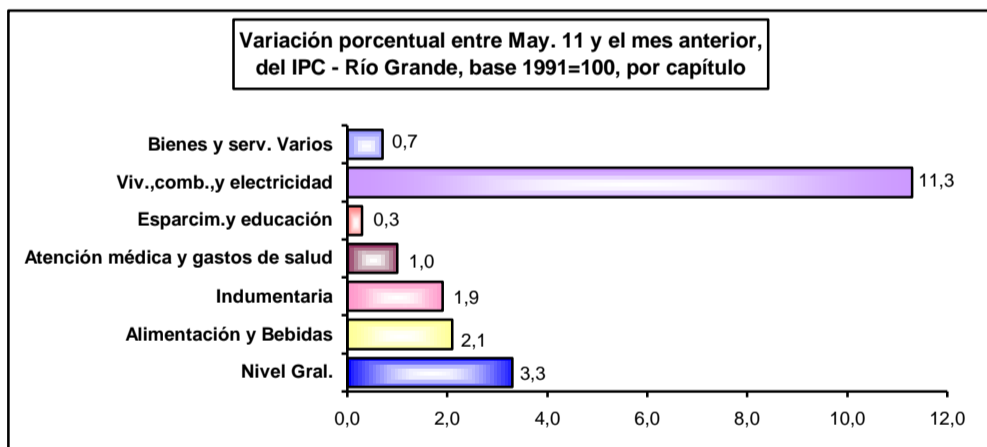

Fuente: Dirección General de Estadística y Censos.

## Canasta Básica Alimentaria

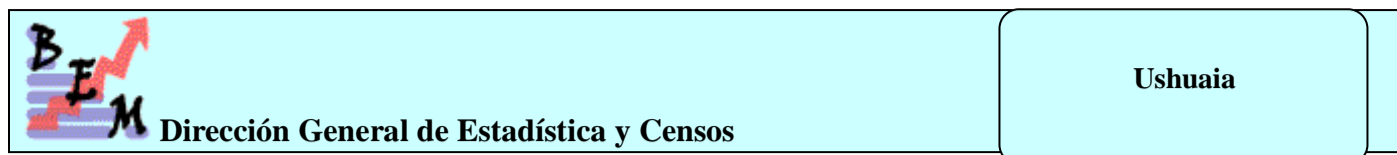

### Valorización mensual de la Canasta Básica Alimentaria (CBA) Ciudad de Ushuaia, Mayo de 2010 – Mayo de 2011

Mes Ciudad	Valor CBA adulto equivalente	Valor CBA hogar 1	Valor CBA hogar tipo u hogar 2	Valor CBA hogar 3	Var. Mensual CBA hogar tipo
Ushuaia	\$	\$	\$	\$	%
Mayo-10	415,87	1.014,71	1.285,02	1.397,31	0,5
Junio-10	415,84	1.014,66	1.284,95	1.397,23	0,0
Julio-10	423,18	1.032,56	1.307,63	1.421,87	1,8
Agosto-10	425,11	1.037,27	1.313,59	1.428,37	0,5
Septiembre-10	441,26	1.076,67	1.363,49	1.482,63	3,8
Octubre-10	454,05	1.107,88	1.403,01	1.522,61	2,9
Noviembre-10	461,37	1.125,74	1.425,63	1.550,20	1,6
Diciembre-10	474,74	1.158,37	1.466,95	1.595,13	2,9
Enero-11	492,03	1.200,55	1.520,37	1.653,22	3,6
Febrero-11	494,63	1.206,90	1.528,41	1.661,96	0,5
Marzo-11	492,88	1.202,63	1.523,00	1.656,08	-0,4
Abril-11	509,84	1.244,01	1.575,41	1.713,06	3,4
Mayo-11	523,14	1.276,46	1.616,50	1.757,75	2,6

Fuente: Dirección General de Estadística y Censos.

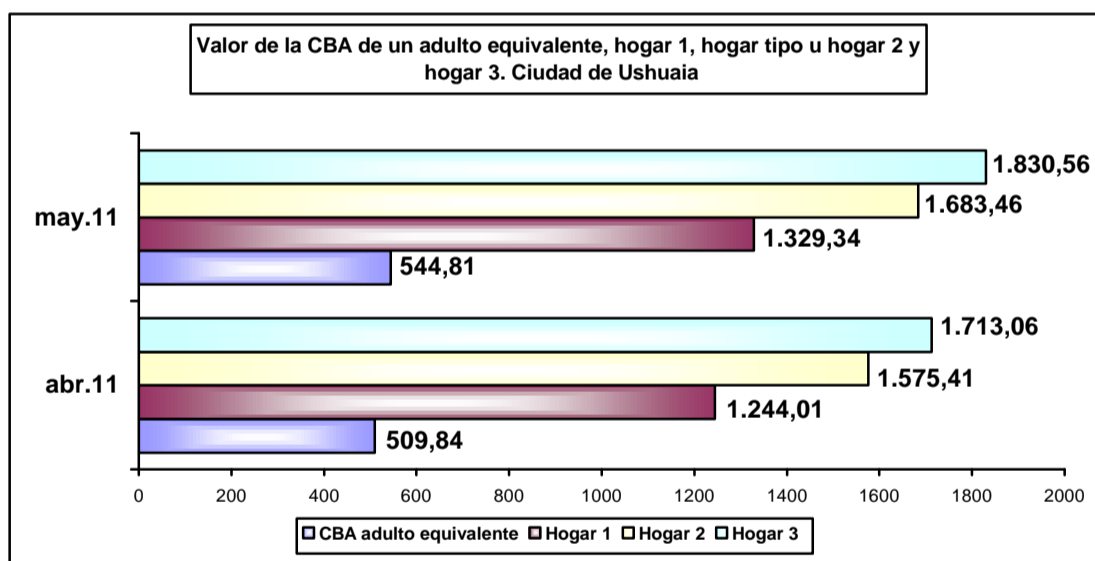

**Nota:** La Dirección General de Estadística y Censos ha comenzado, a partir de Enero de 2006, a confeccionado una serie que contempla la evolución en valores de la canasta básica alimentaria (CBA).

La misma se determina en función de los hábitos de consumo de la población teniendo en cuenta los requerimientos kilocalóricos y proteicos indispensables para que un adulto equivalente (hombre entre 30 y 59 años), cubra esa necesidad por un mes. La canasta es evaluada a partir de los precios promedios recavado por el Índice de Precios al Consumidor (IPC) para ambas ciudades. **Hogar 1:** (3 miembros), compuesto por una jefa de 35 años, su hijo de 18 y su madre de 61. **Hogar tipo u hogar 2:** (4 miembros), compuesto por un jefe varón de 35 años, su mujer de 31, un hijo de 5 y una hija de 8 años. **Hogar 3:** (5 miembros), compuesto por un matrimonio (ambos de 30 años) y tres hijos de 5, 3 y 1 año cumplido.

Para obtener la CBA de cada tipo de hogar deberá multiplicarse el valor de la CBA unitaria por las unidades consumidoras o adulto equivalente de cada hogar.

Fuente: Dirección General de Estadística y Censos.

[Volver](#)



Valorización mensual de la Canasta Básica Alimentaria (CBA)  
Ciudad de Río Grande, Mayo de 2010 – Mayo de 2011

Mes Ciudad	Valor CBA adulto equivalente	Valor CBA hogar 1	Valor CBA hogar tipo u hogar 2	Valor CBA hogar 3	Var. Mensual CBA hogar tipo
<b>Río Grande</b>	\$	\$	\$	\$	%
Mayo-10	<b>432,30</b>	1.054,82	1.335,82	1.452,54	<b>1,8</b>
Junio-10	<b>434,38</b>	1.059,88	1.342,22	1.459,50	<b>0,5</b>
Julio-10	<b>442,64</b>	1.080,04	1.367,76	1.487,27	<b>1,9</b>
Agosto-10	<b>444,77</b>	1.085,24	1.374,34	1.494,43	<b>0,5</b>
Septiembre-10	<b>449,24</b>	1.096,15	1.388,16	1.509,45	<b>1,0</b>
Octubre-10	<b>461,25</b>	1.125,45	1.425,26	1.549,80	<b>2,7</b>
Noviembre-10	<b>462,08</b>	1.127,48	1.427,83	1.552,59	<b>0,2</b>
Diciembre-10	<b>476,43</b>	1.162,49	1.472,17	1.600,80	<b>3,1</b>
Enero-11	<b>485,26</b>	1.184,03	1.499,45	1.630,47	<b>1,9</b>
Febrero-11	<b>503,02</b>	1.227,37	1.554,33	1.690,15	<b>3,7</b>
Marzo-11	<b>513,78</b>	1.253,62	1.587,58	1.726,30	<b>2,1</b>
Abril-11	<b>532,52</b>	1.299,35	1.645,49	1.789,27	<b>3,6</b>
Mayo-11	<b>544,81</b>	1.329,34	1.683,46	1.830,56	<b>2,3</b>

Fuente: Dirección General de Estadística y Censos.

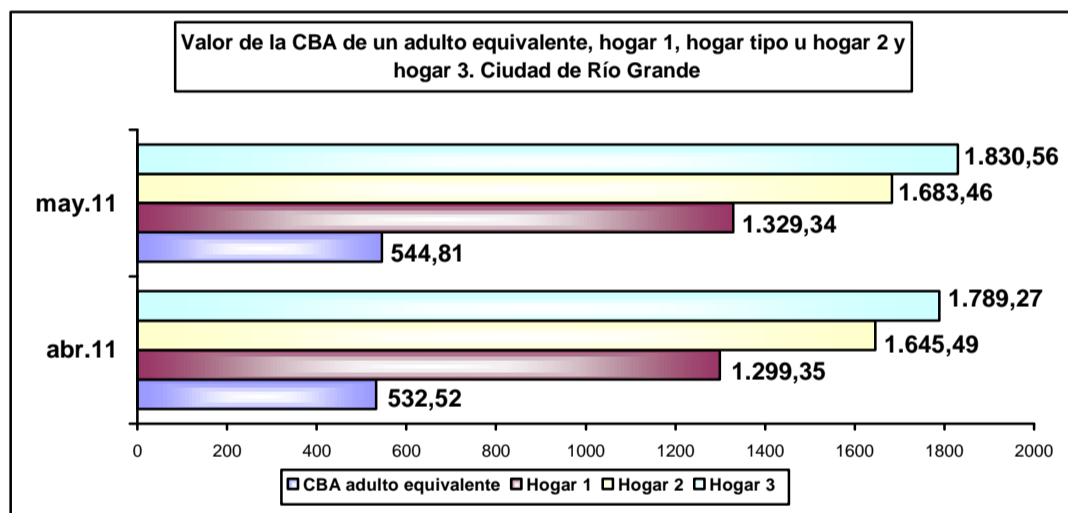

**Nota:** La Dirección General de Estadística y Censos ha comenzado, a partir de Enero de 2006, a confeccionado una serie que contempla la evolución en valores de la canasta básica alimentaria (CBA).

La misma se determina en función de los hábitos de consumo de la población teniendo en cuenta los requerimientos kilocalóricos y proteicos indispensables para que un adulto equivalente (hombre entre 30 y 59 años), cubra esa necesidad por un mes. La canasta es evaluada a partir de los precios promedios recavado por el Índice de Precios al Consumidor (IPC) para ambas ciudades. **Hogar 1:** (3 miembros), compuesto por una jefa de 35 años, su hijo de 18 y su madre de 61. **Hogar tipo u hogar 2:** (4 miembros), compuesto por un jefe varón de 35 años, su mujer de 31, un hijo de 5 y una hija de 8 años. **Hogar 3:** (5 miembros), compuesto por un matrimonio (ambos de 30 años) y tres hijos de 5, 3 y 1 año cumplido.

Para obtener la CBA de cada tipo de hogar deberá multiplicarse el valor de la CBA unitaria por las unidades consumidoras o adulto equivalente de cada hogar.

Fuente: Dirección General de Estadística y Censos.

[Volver](#)

## Mercado Laboral



Dirección General de Estadística y Censos

**Aglomerado Ushuaia Río Grande**

**Tasas de actividad, empleo, ocupación, desocupación, subocupación demandante y no demandante por trimestres. Nuevo relevamiento continuo Aglomerado Ushuaia – Río Grande. Años 2008/2011**

Tasas de	2008 Trimestral				2009 Trimestral				2010 Trimestral				2011 Trimestre
	1º	2º	3º	4º	1º	2º	3º	4º	1º	2º	3º	4º	1º
<b>Actividad</b>	45,7	45,5	46,6	45,1	43,1	43,2	44,4	47,5	47,9	47,1	44,9	45,8	47,0
<b>Empleo</b>	43,3	42,6	43,6	43,2	39,3	38,1	40,3	43,2	43,3	42,9	41,8	42,4	43,0
<b>Ocupación</b>	94,6	93,8	93,5	95,7	91,3	88,1	90,7	90,9	90,3	91,2	93,1	92,7	91,6
<b>Desocupación</b>	5,4	6,2	6,5	4,3	8,7	11,9	9,3	9,1	9,7	8,8	6,9	7,3	8,4
<b>Subocupación</b>	4,8	4,5	3,3	3,7	4,3	3,0	2,6	5,8	3,6	4,8	3,0	4,0	2,6
<b>Subocupación (demandante)</b>	2,8	2,4	1,8	3,2	2,5	1,8	2,2	3,8	3,0	3,0	2,2	2,8	1,4
<b>Subocupación (no demandante)</b>	2,0	2,0	1,5	0,5	1,8	1,2	0,4	2,0	0,6	1,8	0,8	1,3	1,2

**Nota:** En el 3º trimestre de 2006 se amplió la muestra de hogares de la EPH en los aglomerados de menos de 500 mil habitantes, permitiendo dar para ellos resultados trimestrales iguales que los que se venían dando para aglomerados de mayor tamaño. Por lo tanto, a partir de ese trimestre se agrega la serie de valores trimestrales, advirtiéndose que no son continuación de la serie semestral que se viene publicando. Con esta ampliación todos los aglomerados de la EPH cuentan con información trimestral y semestral, pasando a ser 31 aglomerados.

**Fuente:** Dirección General de Estadística y Censos, en base a datos de la E.P.H.

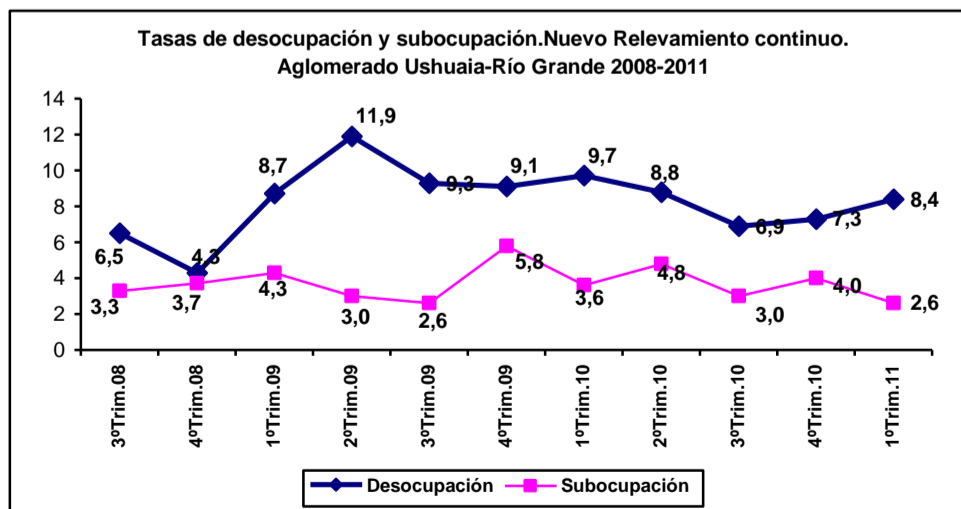
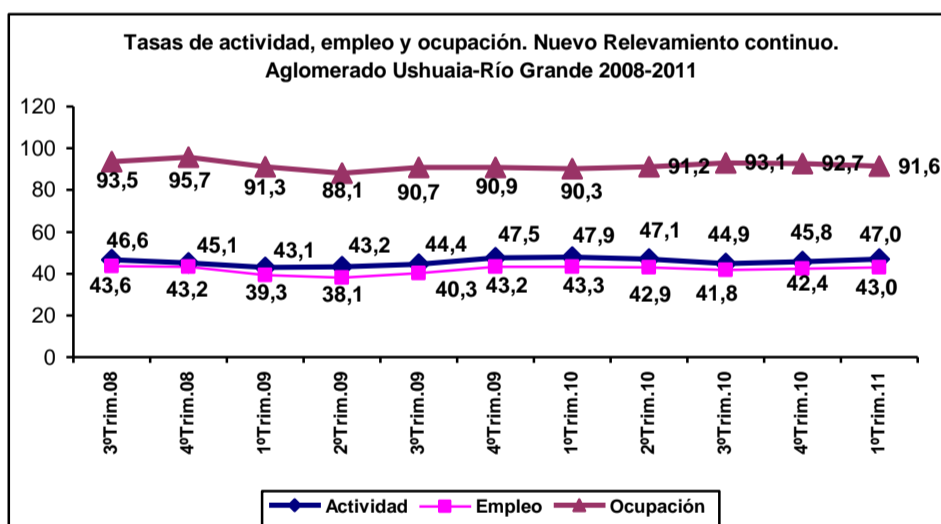

**Fuente:** Dirección General de Estadística y Censos, en base a datos de la E.P.H.

[Volver](#)



## Recaudación Impositiva



Dirección General de Estadística y Censos

### Recaudación de Ingresos Tributarios Provinciales, por principales impuestos. Mayo de 2010 / Mayo de 2011

Período	Total General	Ingresos Brutos	Convenio Multilateral	Sellos	Inmobiliario rural	Otros ingresos <sup>1</sup>
Pesos						
<b>2010</b>						
Mayo	51.368.789,99	8.613.701,86	19.646.601,22	862.507,78	4.609,48	22.241.369,65
Junio	54.324.490,69	9.264.176,77	22.574.270,94	1.059.565,70	4.115,40	21.422.361,88
Julio	52.462.915,67	9.346.774,98	21.239.303,84	1.004.461,41	2.729,15	20.869.646,29
Agosto	56.226.979,40	10.277.399,56	22.110.026,27	1.115.585,90	5.390,54	22.718.577,13
Septiembre	59.747.780,70	10.455.573,14	23.576.250,78	1.465.400,37	1.596,45	24.248.959,96
Octubre	63.234.040,05	10.067.901,49	24.365.832,87	1.147.132,49	2.276,61	27.650.896,59
Noviembre	62.908.622,56	11.105.537,13	23.354.084,15	1.221.483,26	4.327,29	27.223.190,73
Diciembre	64.739.191,30	12.289.899,94	23.244.339,63	1.733.629,30	4.043,52	27.467.278,91
<b>2011</b>						
Enero	65.445.788,48	12.706.404,97	27.460.327,03	2.248.799,45	314,37	23.029.942,66
Febrero	54.999.882,41	10.383.833,26	24.882.900,45	2.284.159,62	-	17.448.989,08
Marzo	64.923.765,73	11.571.706,14	26.628.098,44	2.618.225,87	2.808,01	24.102.927,27
Abril	59.847.124,61	12.020.266,42	24.149.046,39	1.667.224,17	2.993,71	22.007.593,92
Mayo	73.755.374,28	12.904.631,53	31.534.773,55	1.928.327,61	2.437,28	27.385.204,31

#### Variación porcentual

##### respecto al mes anterior

May.11-Abr.11	23,2	7,4	30,6	15,7	-18,6	24,4
---------------	------	-----	------	------	-------	------

##### igual mes año anterior

May.11-May.10	43,6	49,8	60,5	123,6	-47,1	23,1
---------------	------	------	------	-------	-------	------

<sup>1</sup> **Otros ingresos incluye:** recaudación a pesqueras y otras industrias, multas entre otros conceptos y Fondo Financiamiento Pto. Caleta La Misión, Fondo Social para la Reactivación Productiva (Ley 616/695), Fondo de Solvencia Social (Ley Provincial 756).

**Nota:** La provincia recauda solamente sobre el impuesto inmobiliario rural, el urbano es recaudado por las Municipalidades.-

**Fuente:** Dirección General de Estadística y Censos, en base a datos de la Dirección General de Rentas de la Provincia.

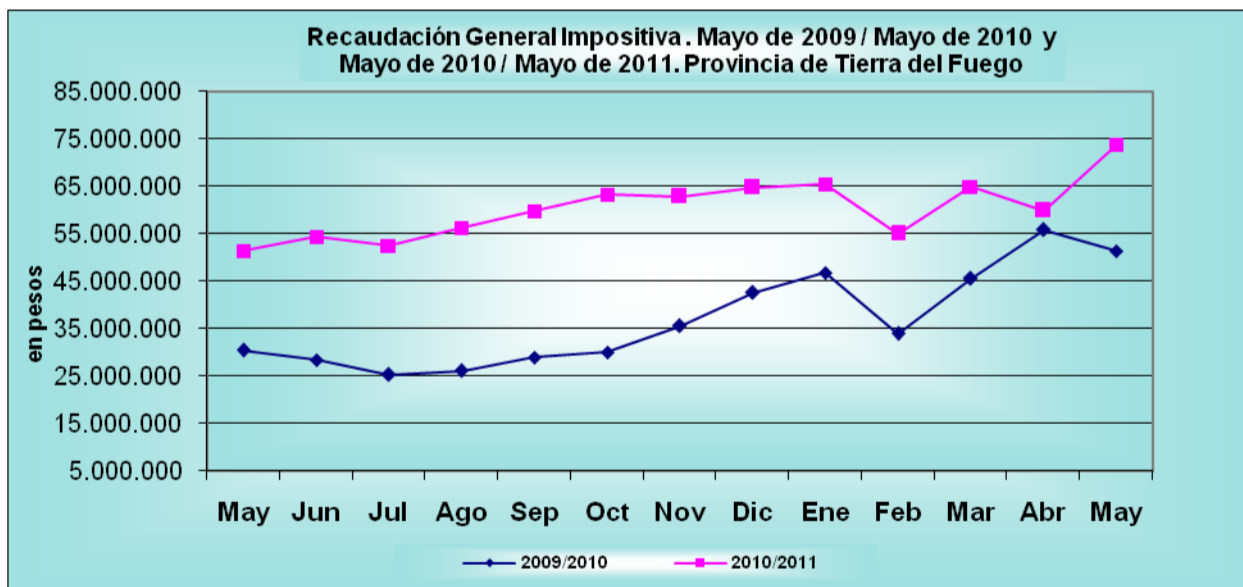

**Fuente:** Dirección General de Estadística y Censos, en base a datos de la Dirección General de Rentas de la Provincia.

[Volver](#)

## Faena de Ganado



Dirección General de Estadística y Censos

Ushuaia

**Cantidad de ganado faenado por especie.  
Departamento Ushuaia.  
Período Abril de 2010 / Abril de 2011**

Período	Especie		
	Bovina	Ovina	Porcina
<b>2010</b>			
Abril	94	256	-
Mayo	323	730	-
Junio	300	-	-
Julio	196	60	-
Agosto	38	-	-
Septiembre	-	-	-
Octubre	-	-	-
Noviembre	-	-	-
Diciembre	-	2.115	-
<b>2011</b>			
Enero	55	4.767	-
Febrero	28	2.421	-
Marzo	197	493	-
Abril	526	895	-
<b>Variación porcentual respecto al mes anterior</b>			
Abr.11 – Mar.11	167,0	81,5	-
<b>igual mes año anterior</b>			
Abr.11 – Abr.10	459,6	249,6	-

**Fuente:** Dirección General de Estadística y Censos, en base a datos de la Municipalidad de Ushuaia.

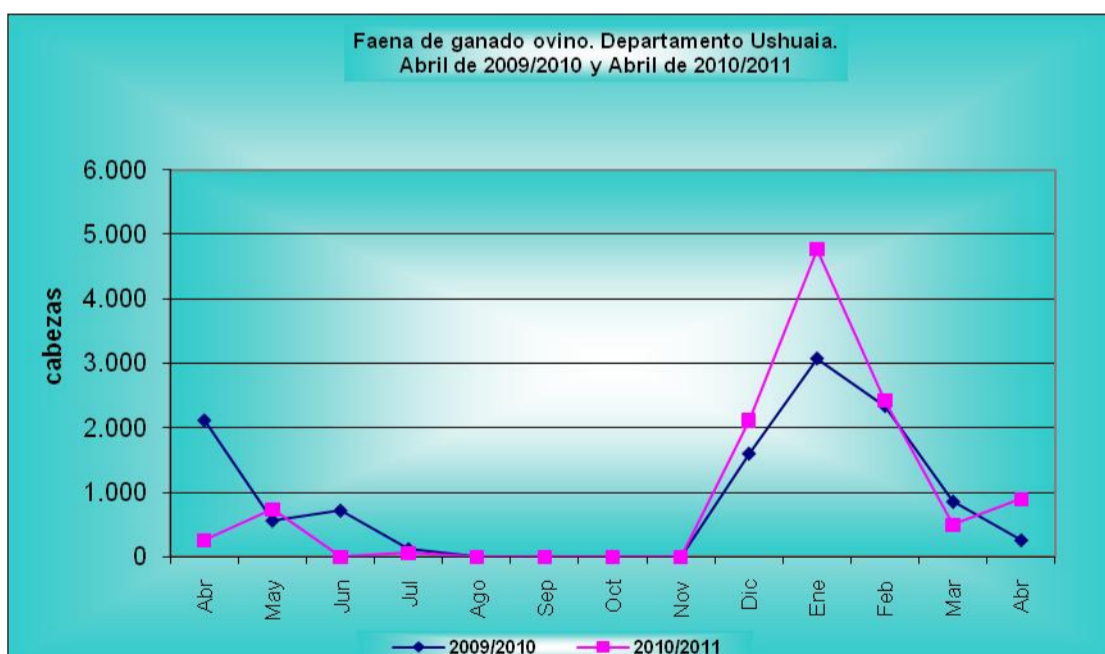

**Fuente:** Dirección General de Estadística y Censos, en base a datos de la Municipalidad de Ushuaia.

[Volver](#)



Cantidad de ganado faenado por especie.  
 Departamento Río Grande.  
 Período Abril de 2010 / Abril de 2011

Período	Especie		
	Bovina	Ovina	Porcina
Cabezas			
<b>2010</b>			
Abril	421	1.394	55
Mayo	421	617	36
Junio	459	130	69
Julio	20	-	70
Agosto	-	-	37
Septiembre	-	-	25
Octubre	20	-	55
Noviembre	62	5.361	86
Diciembre	30	18.214	204
<b>2011</b>			
Enero	137	10.287	1
Febrero	133	7.871	15
Marzo	180	8.114	92
Abril	315	3.808	36

**Variación porcentual respecto al mes anterior**

Abr.11 - Mar.11	75,0	-53,1	-60,9
<b>-igual mes año anterior</b>			
Abr.11 - Abr.10	-25,2	173,2	-34,5

**Nota:** En el mes de Julio no hubo faena de ovinos, y en Agosto, sin faena de ambas especies.

**Fuente:** Dirección General de Estadística y Censos, en base a datos de SENASA Río Grande.

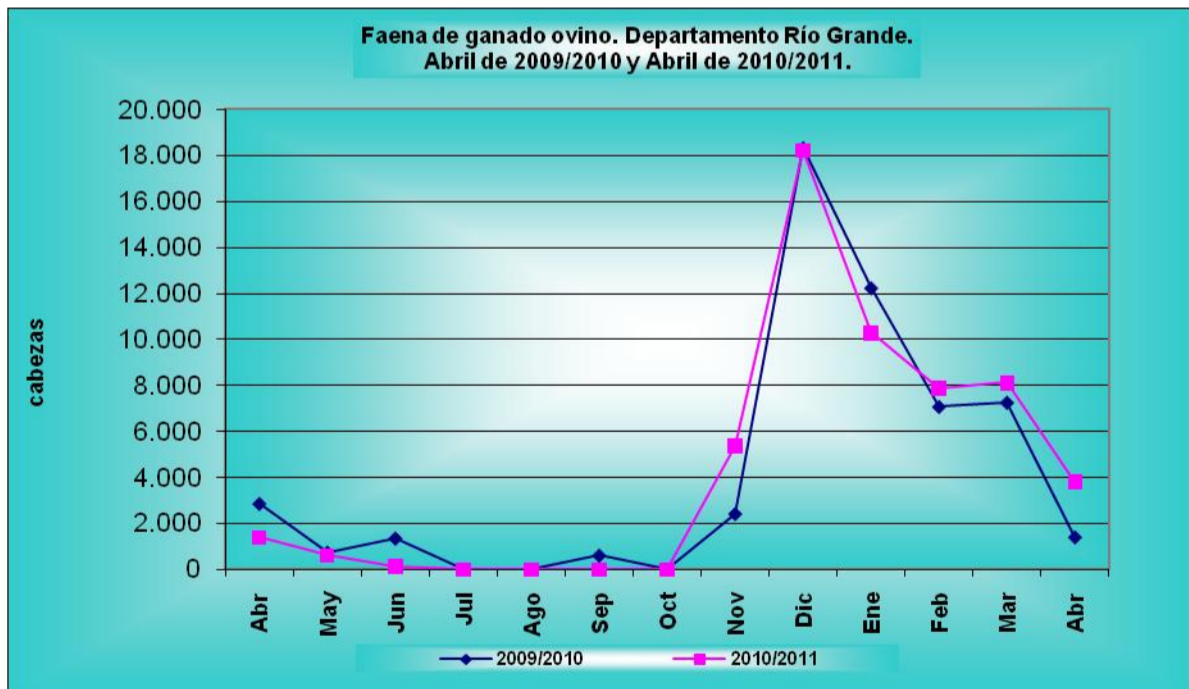

**Fuente:** Dirección General de Estadística y Censos, en base a datos de SENASA Río Grande.

## Producción de Hidrocarburos



Dirección General de Estadística y Censos

**Producción de Petróleo y Gas.  
Provincia de Tierra del Fuego  
Abril de 2010 / Abril de 2011**

Período	Petróleo (m <sup>3</sup> )	Gas (miles de m <sup>3</sup> )
<b>2010</b>		
Abril	74.330,01	305.131,16
Mayo	83.588,02	349.162,66
Junio	72.857,70	295.010,05
Julio	80.047,19	324.678,19
Agosto	77.325,97	319.577,86
Septiembre	74.407,56	300.141,22
Octubre	72.309,83	297.722,27
Noviembre	69.932,94	288.750,14
Diciembre	72.397,59	280.904,81
<b>2011</b>		
Enero	68.896,14	256.184,70
Febrero	62.908,96	256.584,31
Marzo	59.480,55	247.449,78
Abril	65.375,48	276.103,49

### Variación porcentual

respecto al mes anterior

Abr.11-Mar.11

9,9

11,6

igual mes del año anterior

Abr.11-Abr.10

-12,0

-9,5

Fuente: Dirección General de Estadística y Censos, en base a datos del Ministerio de Hidrocarburos, Energía y Minería.

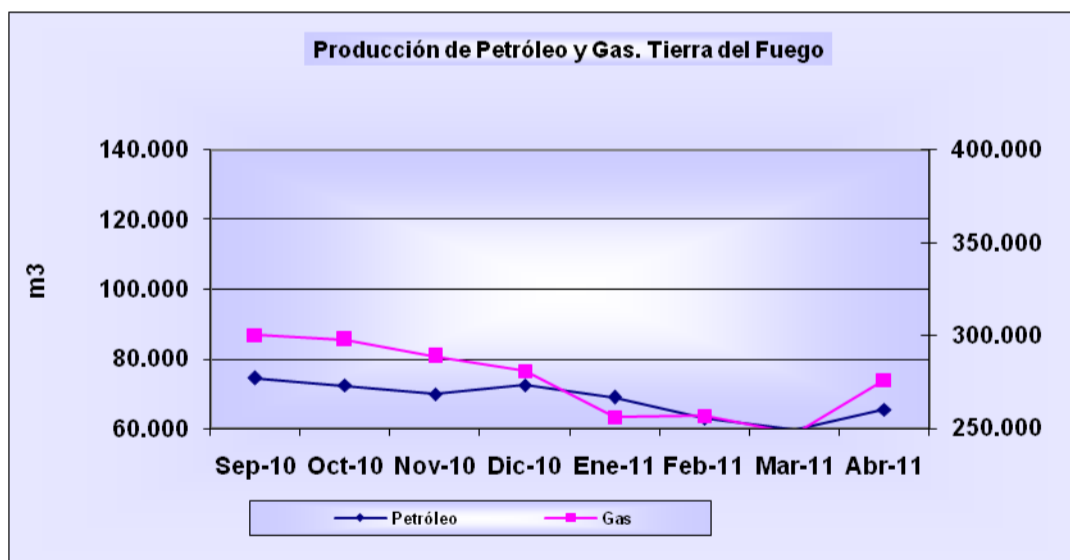

Fuente: Dirección General de Estadística y Censos, en base a datos del Ministerio de Hidrocarburos, Energía y Minería.

[Volver](#)

## Producción Industrial



Dirección General de Estadística y Censos

**Producción de los principales productos electrónicos.  
Provincia de Tierra del Fuego.  
Mayo de 2010 / Mayo de 2011**

Período	Tv Color	Reprod. DVD	Auto-rradio	Horno microondas	Teléfonos celulares	CD	Acond. Aire p/ auto
Unidades Físicas							
<b>2010</b>							
May.	258.267	11.075	34.212	35.758	311.538	3.238.896	38.554
Jun.	272.427	4.875	32.195	40.278	339.679	3.260.170	47.403
Jul.	245.232	22.262	35.525	52.828	571.230	3.313.470	44.077
Ago.	170.777	54.523	41.804	58.997	621.824	4.751.292	44.557
Sep.	209.685	23.094	31.080	73.655	669.800	4.804.550	49.546
Oct.	194.629	27.646	33.215	62.674	636.706	3.211.410	45.177
Nov.	222.912	29.222	32.780	56.310	643.814	4.208.380	47.594
Dic.	171.376	13.572	36.885	49.730	443.401	3.284.060	42.083
<b>2011</b>							
Ene.	76.613	10.530	29.545	27.143	505.464	723.850	29.700
Feb.	136.580	17.862	27.260	52.126	671.610	2.223.998	31.929
Mar.	196.615	17.392	31.982	64.036	657.394	2.519.894	38.561
Abr.	215.877	19.340	44.415	44.154	790.769	2.348.813	43.738
May.	242.548	20.364	-	34.757	745.552	-	42.264

**Variación porcentual**

May.11 – Abr.11	12,4	5,3	-100,0	-21,3	-5,7	-100,0	-3,4
<b>igual mes año anterior</b>							
May.11 – May.10	-6,1	83,9	-100,0	-2,8	139,3	-100,0	9,6

**Nota:** Los datos que aquí se presentan tienen carácter de provisorios, dado que la información se actualiza permanentemente, pudiendo ser modificados de acuerdo con nueva información suministrada de la fuente correspondiente.

**Fuente:** Dirección General de Estadística y Censos, en base a datos de la Dirección de Industria y Comercio.

**Variación porcentual de principales productos electrónicos.  
Mayo de 2011, respecto al mes anterior**

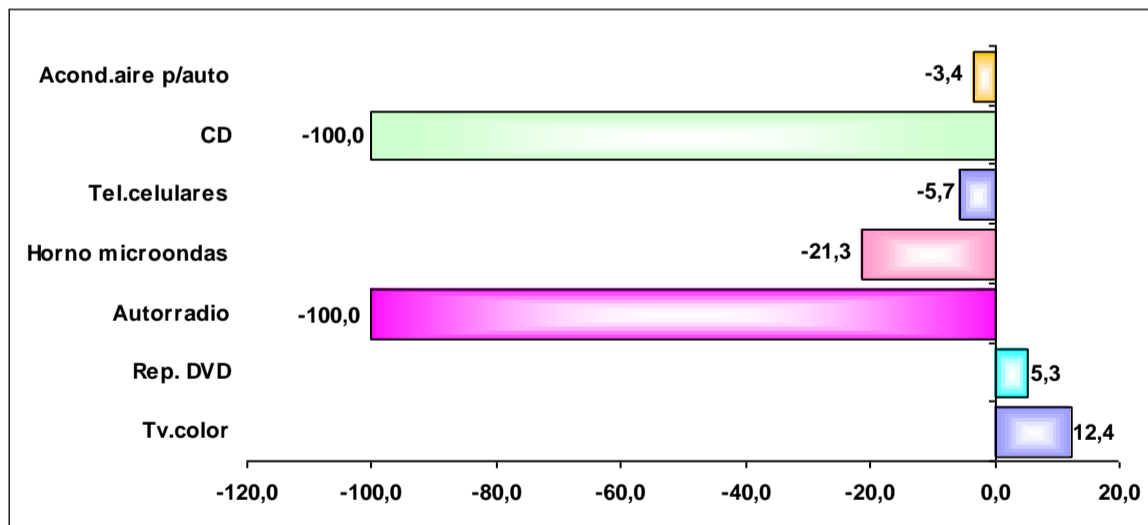

**Fuente:** Dirección General de Estadística y Censos, en base a datos de la Dirección de Industria y Comercio.

[Volver](#)

## Construcción



Dirección General de Estadística y Censos

Ushuaia

**Permisos y superficie cubierta autorizada para construcciones nuevas y ampliaciones. Municipalidad de Ushuaia.  
Mayo de 2010 / Mayo de 2011**

Período	Total		Construcciones Nuevas		Ampliaciones	
	Permisos	Sup.(m <sup>2</sup> )	Permisos	Sup.(m <sup>2</sup> )	Permisos	Sup.(m <sup>2</sup> )
<b>2010</b>						
Mayo	48	7.863	26	4.096	22	3.767
Junio	31	3.289	14	2.180	17	1.109
Julio	49	5.551	25	4.113	24	1.438
Agosto	39	8.256	26	5.693	13	2.563
Septiembre	53	4.779	34	2.949	19	1.830
Octubre	23	2.288	15	1.399	8	889
Noviembre	34	6.844	18	5.578	16	1.266
Diciembre	45	5.681	31	4.309	14	1.372
<b>2011</b>						
Enero	28	3.681	17	2.429	11	1.252
Febrero	50	7.741	31	6.298	19	1.443
Marzo	51	5.914	31	4.009	20	1.905
Abril	34	3.967	18	3.079	16	888
Mayo	52	6.359	30	4.157	22	2.202

### Variación porcentual

respecto al mes anterior

May.11 - Abr.11                      52,9                      60,3                      66,7                      35,0                      37,5                      148,0

igual mes año anterior

May.11 - May.10                      8,3                      -19,1                      15,4                      1,5                      -                      -41,5

Fuente: Dirección General de Estadística y Censos, en base a datos de la Municipalidad de Ushuaia.

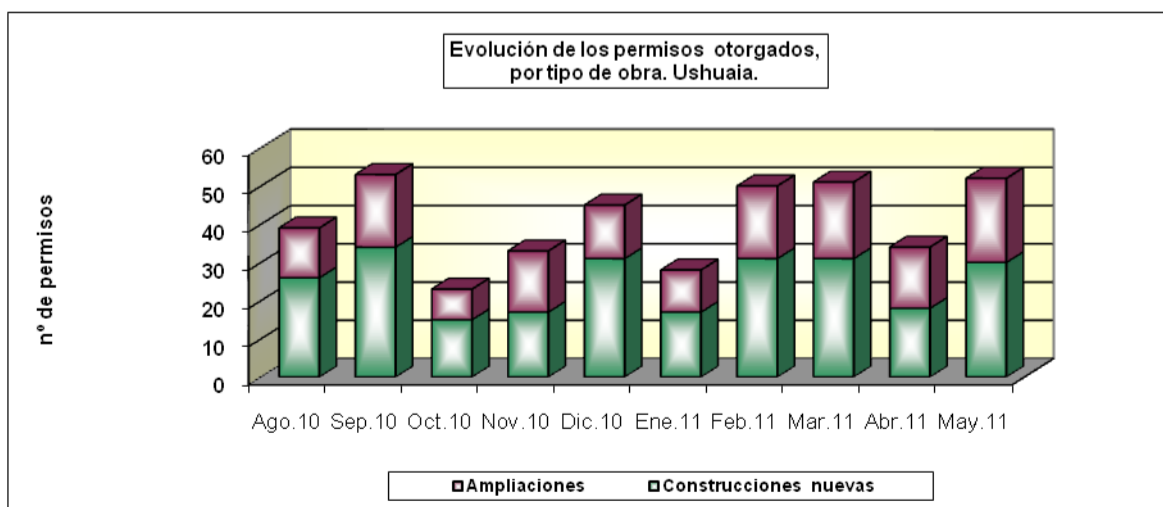
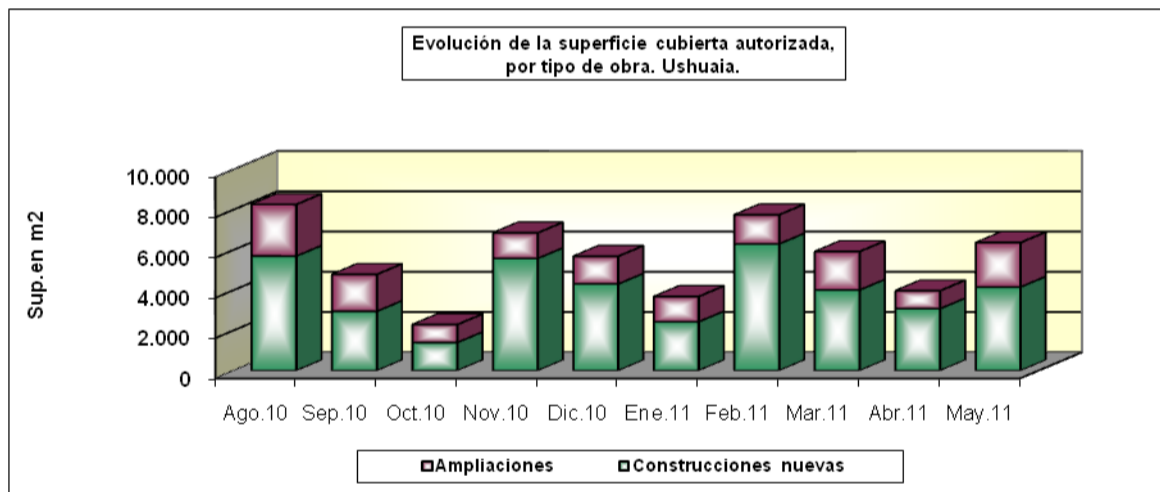

Fuente: Dirección General de Estadística y Censos, en base a datos de la Municipalidad de Ushuaia.

[Volver](#)



**Permisos y superficie cubierta autorizada para construcciones nuevas y ampliaciones. Municipalidad de Río Grande.**  
Abril de 2010 / Abril de 2011

Período	Total		Construcciones Nuevas		Ampliaciones	
	Permisos	Sup.(m <sup>2</sup> )	Permisos	Sup.(m <sup>2</sup> )	Permisos	Sup.(m <sup>2</sup> )
<b>2010</b>						
Abril	58	8.585	54	8.447	4	138
Mayo	30	4.347	27	4.299	3	48
Junio	40	5.987	38	5.897	2	90
Julio	43	6.735	43	6.735	-	-
Agosto	32	2.615	30	2.561	2	54
Septiembre	43	14.005	40	13.946	3	59
Octubre	43	6.864	39	6.742	4	122
Noviembre	25	12.982	25	12.982	-	-
Diciembre	64	19.899	64	19.899	-	-
<b>2011</b>						
Enero	43	5.809	41	5.775	2	34
Febrero	9	3.093	9	3.093	-	-
Marzo	49	6.740	38	5.943	11	797
Abril	11	2.435	11	2.435	-	-

**Variación porcentual**

**respecto al mes anterior**

Abr.11 - Mar.11      -77,6      -63,9      -71,1      -59,0      -100,0      -100,0

**igual mes año anterior**

Abr.11 - Abr.10      -81,4      -71,6      -80,0      -71,2      -100,0      -100,0

Fuente: Dirección General de Estadística y Censos, en base a datos de la Municipalidad de Río Grande.

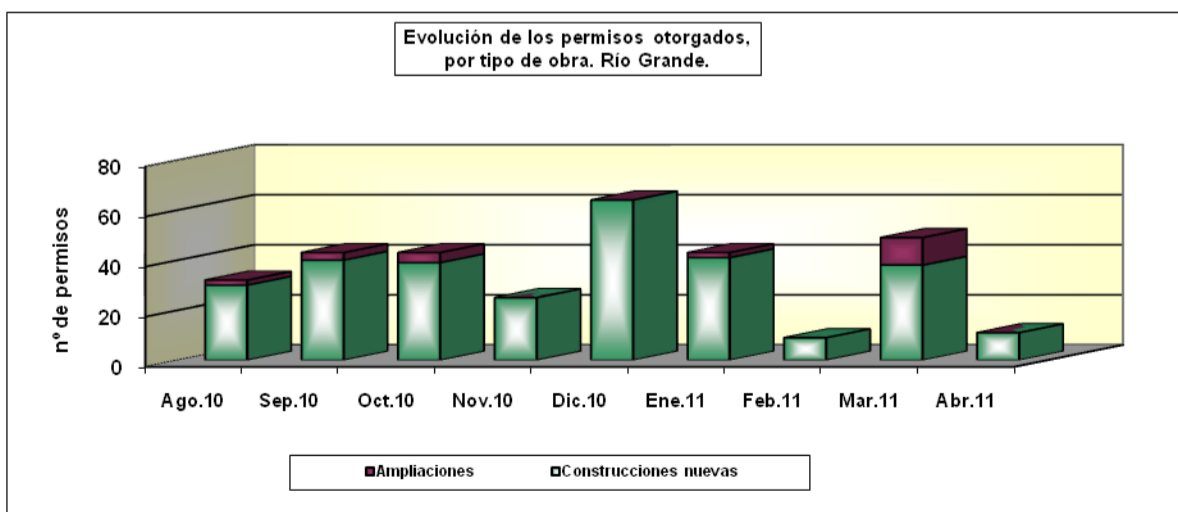
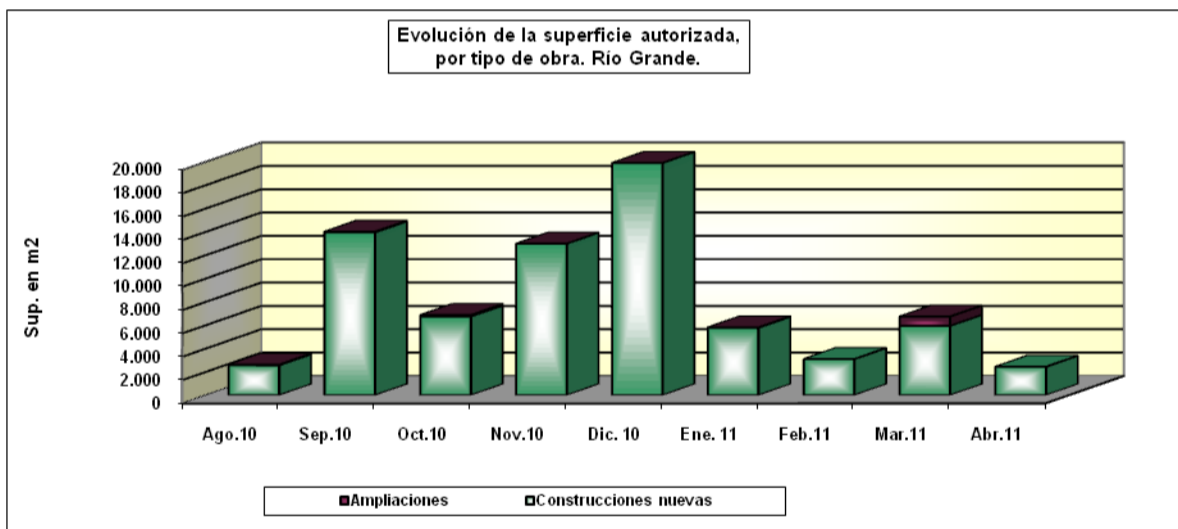

Fuente: Dirección General de Estadística y Censos, en base a datos de la Municipalidad de Río Grande.

## Energía Eléctrica



Dirección General de Estadística y Censos

Ushuaia

**Energía eléctrica facturada, por categoría. Ciudad de Ushuaia**  
 Período Mayo de 2010 – Mayo de 2011

Período	Total	Grandes demandas	Medianas demandas	Uso residencial	Uso general	Alumbrado público
(en Kwh)						
<b>2010</b>						
Mayo	12.633.065	6.085.730	820.846	4.529.190	1.197.299	960.922
Junio	14.092.942	6.282.479	1.076.609	4.270.785	2.463.069	970.280
Julio	13.536.865	6.934.151	766.053	4.602.433	1.234.228	995.297
Agosto	15.901.113	7.200.822	1.181.414	4.682.416	2.836.461	860.591
Septiembre	13.621.340	7.212.260	792.542	4.431.827	1.184.711	737.047
Octubre	15.371.384	6.996.376	932.663	4.624.192	2.818.153	581.288
Noviembre	17.187.408	10.707.942	727.219	4.492.342	1.259.905	475.829
Diciembre	14.588.714	6.648.121	877.216	4.564.518	2.498.859	399.706
<b>2011</b>						
Enero	11.808.060	6.657.557	615.780	3.574.394	960.329	464.882
Febrero	12.597.199	6.324.527	708.726	3.836.818	1.727.128	505.438
Marzo	12.879.903	7.129.821	678.382	3.980.161	1.091.539	694.627
Abril	14.836.508	6.585.593	859.732	4.694.475	2.696.708	781.874
Mayo	13.498.990	6.855.208	726.003	4.691.003	1.226.776	964.449

### Variación porcentual

respecto al mes anterior

May.11-Abr.11 -9,0 4,1 -15,6 -0,1 -54,5 23,4

igual mes del año anterior

May.11-May.10 6,9 12,6 -11,6 3,6 2,5 0,4

**Nota 1:** Mediante Decreto Provincial N° 819/08 quedó establecido el nuevo Cuadro Tarifario, en consecuencia rigen estas nuevas categorías para la ciudad de Ushuaia.

**Nota 2:** Alumbrado público: *No se mide*, se calcula en función de lámparas instaladas y horas de funcionamiento, por este motivo no se refleja en el total.

**Fuente:** Dirección General de Estadística y Censos, en base a datos de la Dirección Provincial de Energía.

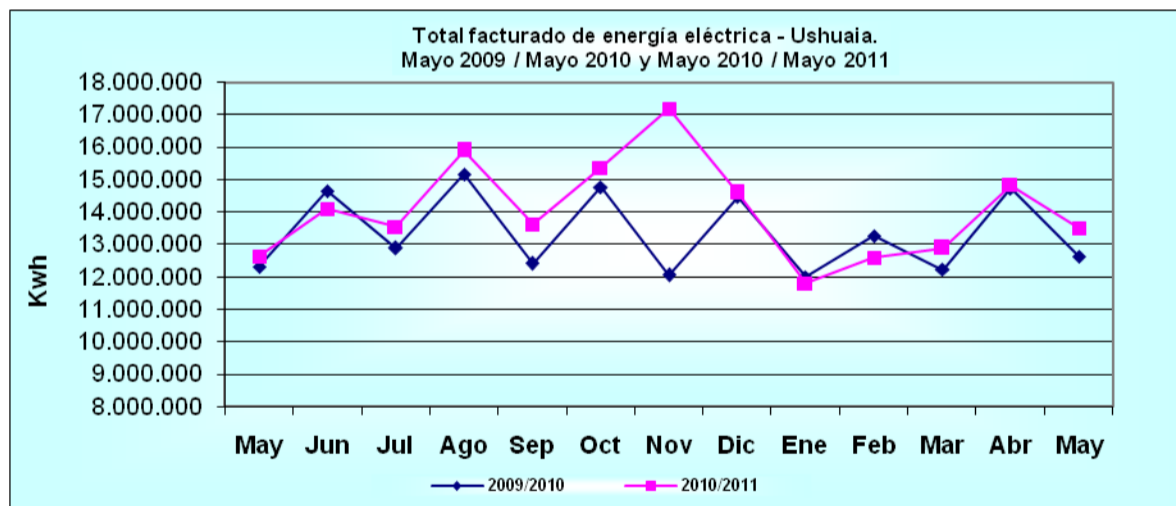

**Nota 1:** Mediante Decreto Provincial N° 819/08 quedó establecido el nuevo Cuadro Tarifario, en consecuencia rigen estas nuevas categorías para la ciudad de Ushuaia.

**Nota 2:** Alumbrado público: *No se mide*, se calcula en función de lámparas instaladas y horas de funcionamiento, por este motivo no se refleja en el total.

**Fuente:** Dirección General de Estadística y Censos, en base a datos de la Dirección Provincial de Energía.

[Volver](#)





**Energía eléctrica facturada, por categoría. Ciudad de Río Grande**  
**Período Mayo de 2010 – Mayo de 2011.**

Período	Total	Grandes demandas	Medianas demandas	Servicio residencial	Uso general	Alumbrado público
(en KW/h)						
<b>2010</b>						
Mayo	19.255.512	9.144.295	1.843.690	5.215.444	2.048.396	1.003.687
Junio	20.293.045	9.348.215	2.026.298	5.629.674	2.153.991	1.134.867
Julio	19.978.373	9.238.700	2.124.264	5.398.193	2.063.579	1.153.637
Agosto	20.763.227	10.032.809	1.862.846	5.631.044	2.231.435	1.005.093
Septiembre	19.738.487	9.775.444	1.753.923	5.323.204	2.058.453	827.463
Octubre	19.221.502	9.988.110	1.733.696	4.876.629	1.919.370	703.697
Noviembre	19.846.968	10.803.969	1.728.685	4.877.395	1.899.704	537.215
Diciembre	17.433.001	8.753.649	1.523.092	4.813.429	1.855.112	487.719
<b>2011</b>						
Enero	16.746.990	8.645.317	1.380.078	4.532.042	1.708.095	480.648
Febrero	17.268.009	8.954.863	1.459.340	4.595.124	1.745.947	512.735
Marzo	18.997.988	10.342.216	1.716.755	4.549.540	1.683.593	705.884
Abril	18.534.725	9.101.167	1.618.497	5.102.277	1.882.343	830.441
Mayo	21.184.851	10.681.133	2.087.949	5.351.335	2.051.423	1.013.011

**Variación porcentual**

**respecto al mes anterior**

May.11-Abr.11 14,3 17,4 29,0 4,9 9,0 22,0

**igual mes año anterior**

May.11-May.10 10,0 16,8 13,2 2,6 0,1 0,9

**Nota:** Mediante Decreto Provincial N° 947/08, del 1° de Junio 2008 quedó establecido el nuevo Cuadro Tarifario, en consecuencia rigen estas nuevas categorías para la ciudad de Río Grande.

**Fuente:** Dirección General de Estadística y Censos, en base a datos de la Cooperativa Eléctrica Río Grande.

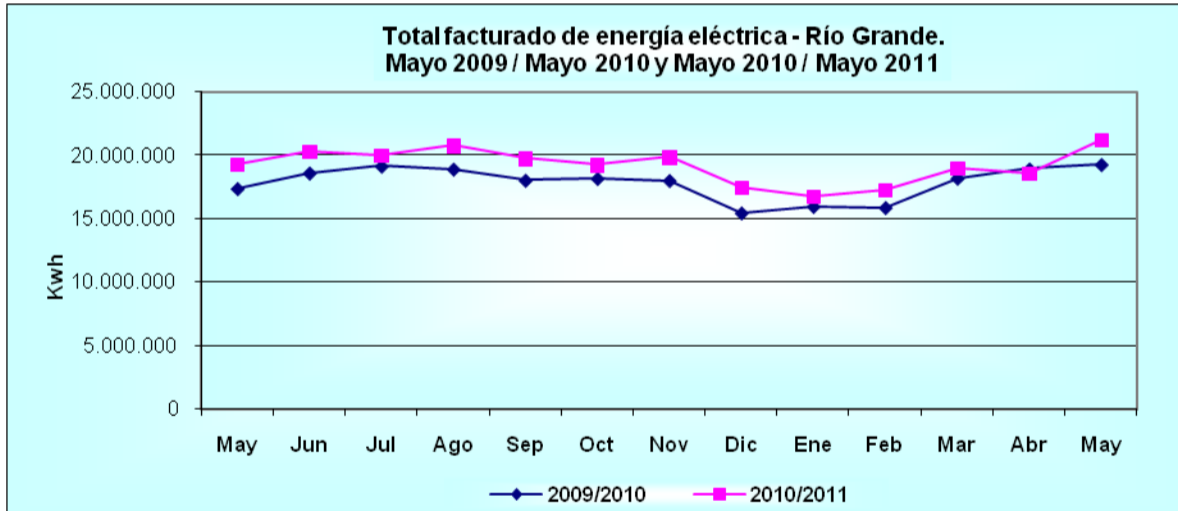

**Nota:** Mediante Decreto Provincial N° 947/08 del 1° de Junio de 2008 quedó establecido el nuevo Cuadro Tarifario, en consecuencia rigen estas nuevas categorías para la ciudad de Río Grande.

**Fuente:** Dirección General de Estadística y Censos, en base a datos de la Cooperativa Eléctrica Río Grande.

[Volver](#)

## Turismo

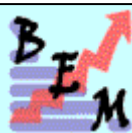

Dirección General de Estadística y Censos

Ushuaia

**Movimiento Turístico, ciudad de Ushuaia.  
Período Mayo de 2010 – Mayo de 2011**

Período	Cantidad estimada de visitantes
<b>2010</b>	
Mayo	8.145
Junio	7.946
Julio	13.566
Agosto	11.692
Septiembre	13.201
Octubre	19.446
Noviembre	27.408
Diciembre	31.337
<b>2011</b>	
Enero	48.880
Febrero	46.808
Marzo	25.065
Abril	13.605
Mayo	7.428

### Variación porcentual

**respecto al mes anterior**

May.11 - Abr.11 -45,4

**igual mes año anterior**

May.11 - May.10 -8,8

**Fuente:** Secretaría de Turismo. Municipalidad de Ushuaia.

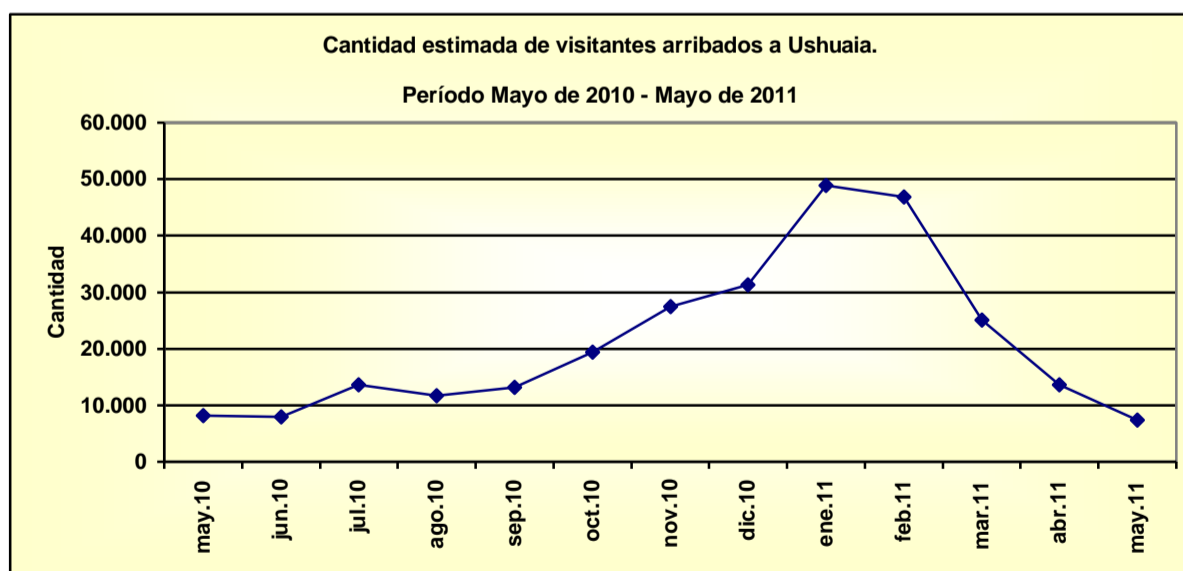

**Fuente:** Secretaría de Turismo. Municipalidad de Ushuaia.

[Volver](#)



**Cantidad de Turistas registrados en hoteles, ciudad de Río Grande.  
Período Abril de 2010 – Abril de 2011**

Período	Cantidad de turistas registrados
<b>2010</b>	
Abril	1.465
Mayo	1.206
Junio	1.305
Julio	892
Agosto	1.364
Septiembre	925
Octubre	708
Noviembre	1.231
Diciembre	1.490
<b>2011</b>	
Enero	1.999
Febrero	1.617
Marzo	1.807
Abril	1.780

**Variación porcentual**

respecto al mes anterior

Abr.11 - Mar.11

-1,5

Igual mes año anterior

Abr.11 - Abr.10

21,5

Fuente: Registros Hoteleros de Río Grande.

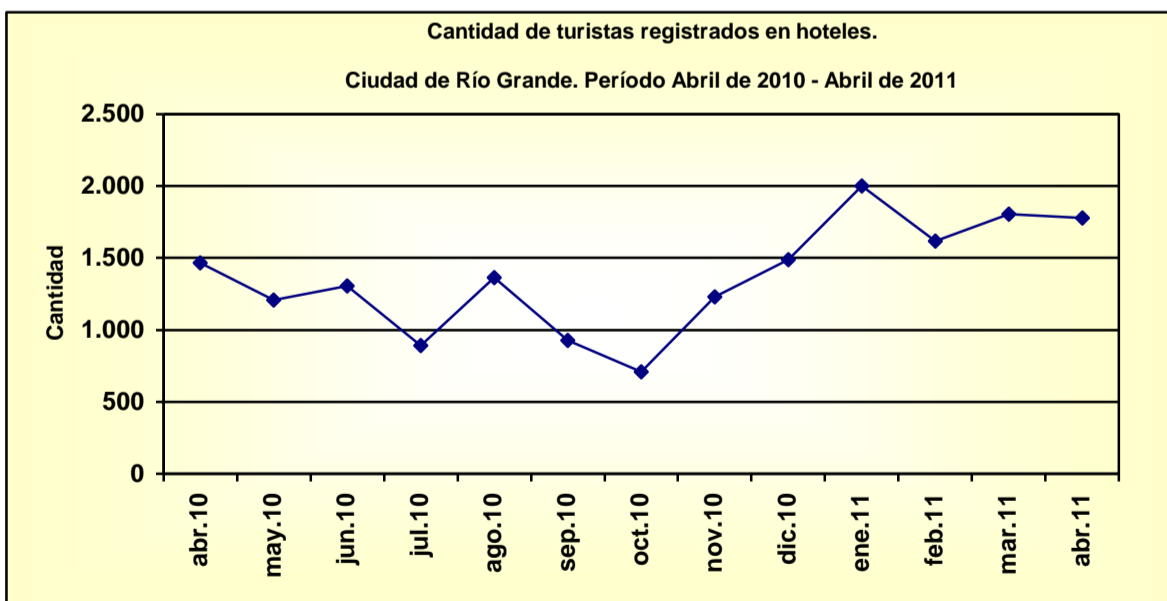

Fuente: Registros Hoteleros de Río Grande.

## Comercio Exterior



Dirección General de Estadística y Censos

**Valor total de las Importaciones y Exportaciones. Total provincial.  
Período Abril de 2010 – Abril de 2011.**

Período	Importaciones	Exportaciones
	U\$S	
<b>2010</b>		
Abril	219.706.744	23.155.952
Mayo	156.868.875	35.095.311
Junio	186.470.100	16.970.551
Julio	207.956.147	40.481.850
Agosto	232.791.539	14.699.289
Septiembre	254.494.594	39.483.915
Octubre	269.599.943	57.578.645
Noviembre	262.619.328	40.810.990
Diciembre	195.723.109	32.240.271
<b>2011</b>		
Enero	233.276.396	35.903.277
Febrero	225.336.125	40.579.568
Marzo	236.512.738	33.887.081
Abril	268.500.009	33.229.643

### Variación porcentual

#### respecto al mes anterior

Abr.11 - Mar.11

13,5

-1,9

#### igual mes año anterior

Abr.11 - Abr.10

22,2

43,5

**Fuente:** Dirección General de Estadística y Censos, en base a datos del INDEC.

### Valor total de las Importaciones y Exportaciones. Tierra del Fuego

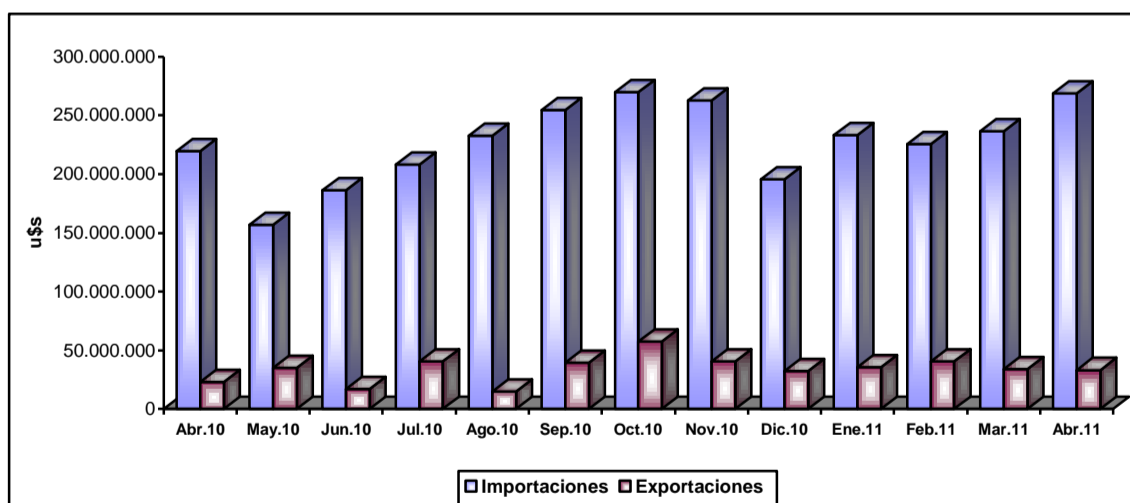

**Fuente:** Dirección General de Estadística y Censos, en base a datos del INDEC.

[Volver](#)

## Demografía de Empresas



Dirección General de Estadística y Censos

**Demografía de empresas por movimientos registrados, según mes  
Total de la Provincia. Período Mayo de 2010 – Mayo de 2011.**

Período	Total general	Creaciones <sup>1</sup>		Modificaciones <sup>2</sup>	Cambios de estado <sup>3</sup>		Bajas <sup>4</sup>	
		Puras	Otras		Concursos	Otras	Quiebra	Otras
<b>2010</b>								
Mayo	7	7	-	-	-	-	-	-
Junio	11	10	-	1	-	-	-	-
Julio	10	9	-	1	-	-	-	-
Agosto	13	13	-	-	-	-	-	-
Septiembre	4	3	-	-	-	-	1	-
Octubre	15	14	-	1	-	-	-	-
Noviembre	19	16	-	2	-	-	1	-
Diciembre	2	2	-	-	-	-	-	-
<b>2011</b>								
Enero	2	1	-	-	-	-	1	-
Febrero	4	3	-	1	-	-	-	-
Marzo	7	7	-	-	-	-	-	-
Abril	4	2	1	1	-	-	-	-
Mayo	7	4	-	1	1	-	-	1

<sup>1</sup> **Creaciones**, comprende: creaciones puras, por fusión, por escisión y por cambio de denominación.

<sup>2</sup> **Modificaciones**, comprende: modificaciones por fusión, por escisión, por corrección, por absorción y por cambio de domicilio y/o cierre de balance.

<sup>3</sup> **Cambios de Estado**, comprende: apertura de concurso de acreedores, levantamiento de concurso de acreedores, levantamiento de quiebra transformación en concurso preventivo y levantamiento de quiebra.

<sup>4</sup> **Bajas**, comprende: bajas por fusión, por escisión, por cambio de denominación, por absorción y por disolución con y sin liquidación.

**Fuente:** Dirección General de Estadística y Censos, en base a datos del Boletín Oficial de la Provincia.

**Evolución del número de creaciones de empresas. Total Provincial.  
Período Mayo 2010 – Mayo 2011**

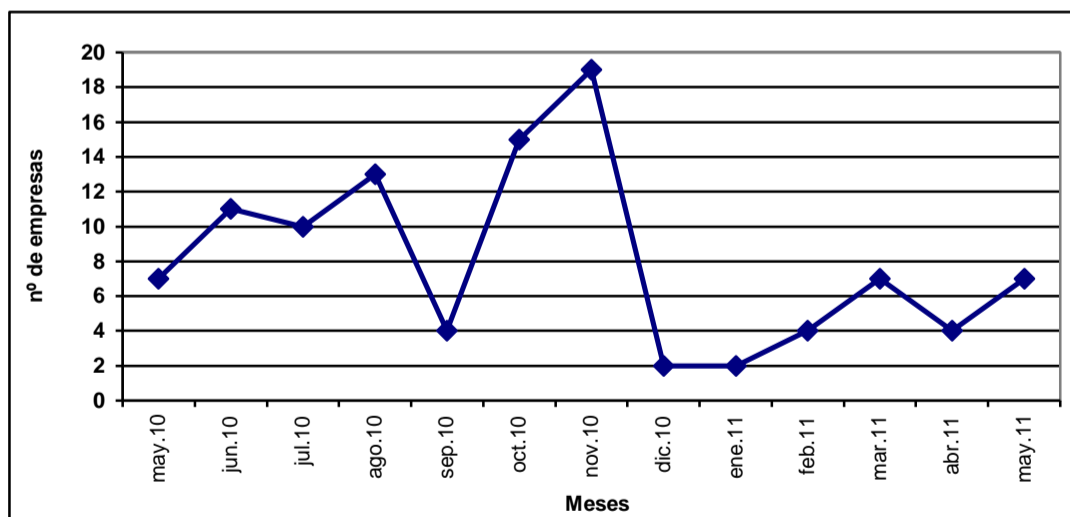

**Fuente:** Dirección General de Estadística y Censos, en base a datos del Boletín Oficial de la Provincia.

[Volver](#)

## Demografía de Empresas



Dirección General de Estadística y Censos

Demografía de empresas por movimientos registrados, según años  
Total de la Provincia. Años 2001 - 2010.

Período	Total general	Creaciones <sup>1</sup>		Modificaciones <sup>2</sup>	Cambios de estado <sup>3</sup>		Bajas <sup>4</sup>	
		Puras	Otras		Concursos	Otras	Quiebra	Otras
Total	1.421	1.105	20	142	43	2	38	71
2001	139	86	2	14	16	-	12	9
2002	127	97	1	12	6	-	2	9
2003	154	124	2	13	5	-	2	8
2004	206	172	4	18	1	-	1	10
2005	170	148	2	15	-	-	2	3
2006	199	154	8	18	3	1	3	12
2007	175	145	-	22	2	-	3	3
2008	112	85	1	18	1	1	3	3
2009	88	69	3	9	-	-	2	5
2010	100	92	1	5	-	-	2	-

<sup>1</sup> **Creaciones**, comprende: creaciones puras, por fusión, por escisión y por cambio de denominación.

<sup>2</sup> **Modificaciones**, comprende: modificaciones por fusión, por escisión, por corrección, por absorción y por cambio de domicilio y/o cierre de balance.

<sup>3</sup> **Cambios de Estado**, comprende: apertura de concurso de acreedores, levantamiento de concurso de acreedores, levantamiento de quiebra transformación en concurso preventivo y levantamiento de quiebra.

<sup>4</sup> **Bajas**, comprende: bajas por fusión, por escisión, por cambio de denominación, por absorción y por disolución con y sin liquidación.

**Fuente:** Dirección General de Estadística y Censos, en base a datos del Boletín Oficial de la Provincia.

### Altas y bajas de empresas, según años. Total de la Provincia. Años 2001-2010

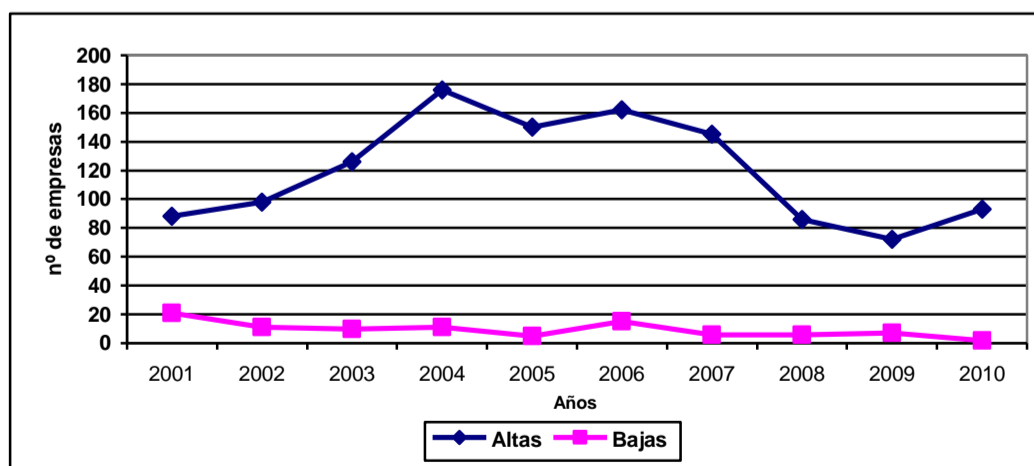

**Fuente:** Dirección General de Estadística y Censos, en base a datos del Boletín Oficial de la Provincia.

[Volver](#)