



BOLETÍN ESTADÍSTICO MENSUAL

Año VII – Nº 78 – Tierra del Fuego – Diciembre 2010

AUTORIDADES.....	2
PRESENTACIÓN.....	3
ÍNDICE DE PRECIOS AL CONSUMIDOR	4
CANASTA BÁSICA ALIMENTARIA	6
MERCADO LABORAL	8
RECAUDACIÓN IMPOSITIVA	9
FAENA DE GANADO	10
PRODUCCIÓN DE HIDROCARBUROS	12
PRODUCCIÓN INDUSTRIAL.....	13
CONSTRUCCIÓN.....	13
ENERGÍA ELÉCTRICA	16
TURISMO	18
COMERCIO EXTERIOR	20
DEMOGRAFÍA DE EMPRESAS.....	21
DEMOGRAFÍA DE EMPRESAS.....	22



Dirección General de Estadística y Censos

Avda. San Martín 788 – 2º Piso – Ushuaia Shopping – (9410) Ushuaia – Tel.: 02901-432270, e-mail: dgeyc@tierradelfuego.gov.ar
Vicente López Nº 111 – 1º Piso Bº Mutual (9420) Río Grande Tel.: 02964-424038, e-mail: estadisticarg@tierradelfuego.gov.ar

Autoridades

PROVINCIA DE TIERRA DEL FUEGO
Secretaría de Hacienda
Subsecretaría de Comercio Interior y Estadística
Dirección General de Estadística y Censos



Gobernadora
Sra. María Fabiana RIOS

Ministro de Economía
C.P. Christian Javier RUIZ

Subsecretario de Comercio Interior y Estadística
Lic. Sebastián OYARSUN

Director General de Estadística y Censos
Lic. Daniel Eduardo D'ERAMO

B.E.M. Informa n° 78



Dirección General de Estadística y Censos

***Avda. San Martín 788 – 2º Piso – Ushuaia Shopping – (9410) Ushuaia – Tel.: 02901-432270, e-mail: dgevc@tierradelfuego.gov.ar
Vicente López N° 111 – 1º Piso Bº Mutual (9420) Río Grande Tel.: 02964-424038, e-mail: estadisticarg@tierradelfuego.gov.ar***

[Volver](#)

Presentación



Dirección General de Estadística y Censos

Tal como lo venimos realizando mes a mes, desde la Dirección General de Estadística y Censos, dependiente de la Subsecretaría de Comercio Interior y Estadística, nos contactamos con Ud. una vez más para presentar el Boletín Estadístico Mensual – Año VII – N° 78 de la Provincia de Tierra del Fuego (Diciembre 2010) en su nueva versión y formato.-

El objetivo principal de este Boletín es impulsar la difusión de la información estadística que elaboramos en esta Dirección referida a nuestra Provincia, donde damos a conocer una serie de indicadores referidos a diferentes temáticas económicas y laborales de creciente demanda por parte de diferentes sectores, tanto del ámbito público como privado.-

Se agradece la colaboración prestada por los distintos organismos y entidades públicas y privadas, sin cuyo valioso aporte no hubiera sido posible la realización de este Boletín.-

El diseño, confección y elaboración del presente Boletín está a cargo de Sandra Dalmazzo y Claudia Galván, dependientes del Departamento Producción y Difusión de esta Dirección.

Con el objeto de perfeccionar esta publicación, lo invitamos a participar con su invaluable opinión, ya que apreciamos el valioso aporte de los lectores, destinatarios finales de nuestra labor y esfuerzo.-

Y si desea mayor información sobre todo el material elaborado y/o publicado en esta Dirección le solicitamos escribirnos al E-mail: dgeyc@tierradelfuego.gov.ar/estadisticas.tdf@gmail.com o visitar el Sitio Web: <http://www.tierradelfuego.gov.ar/dgeyc>

LA DIRECCIÓN

[Volver](#)

Índice de Precios al Consumidor



Dirección General de Estadística y Censos

Ushuaia

Índice de Precios al Consumidor por capítulos - Ciudad de Ushuaia
y variación porcentual entre cada período y el inmediato anterior
Base Enero 1991=100

Período	Nivel General	Alimentación y Bebidas	Indumentaria	Atención Médica y gastos de salud	Esparcimiento y educación	Vivienda, Combustible y Electricidad	Bienes y servicios varios
2009							
Diciembre	617,1	732,7	492,4	544,1	569,3	571,1	432,3
2010							
Enero	623,9	741,0	508,5	566,2	571,5	571,1	433,0
Febrero	639,4	757,9	495,6	572,9	680,3	579,4	440,0
Marzo	660,2	790,1	516,7	575,9	666,6	597,2	441,1
Abril	674,3	808,2	522,6	576,6	661,9	618,6	450,3
Mayo	679,0	814,0	527,8	594,2	646,1	625,3	457,6
Junio	690,6	820,3	526,9	604,2	666,0	656,6	471,6
Julio	707,4	841,3	523,7	623,0	693,2	687,3	470,2
Agosto	715,1	853,8	534,0	644,2	652,7	696,3	479,6
Septiembre	735,3	876,4	556,4	639,4	684,8	706,8	497,3
Octubre	746,5	890,6	545,4	646,9	704,6	731,0	501,5
Noviembre	756,8	915,5	529,5	644,7	702,3	735,3	507,7
Diciembre	766,0	930,5	549,8	656,0	708,4	721,7	517,2

Variación Porcentual

respecto al mes anterior

Dic.10-Nov.10 1,2 1,6 3,8 1,8 0,9 -1,8 1,9

igual mes año anterior

Dic.10-Dic.09 24,1 27,0 11,7 20,6 24,4 26,4 19,6

Fuente: Dirección General de Estadística y Censos.

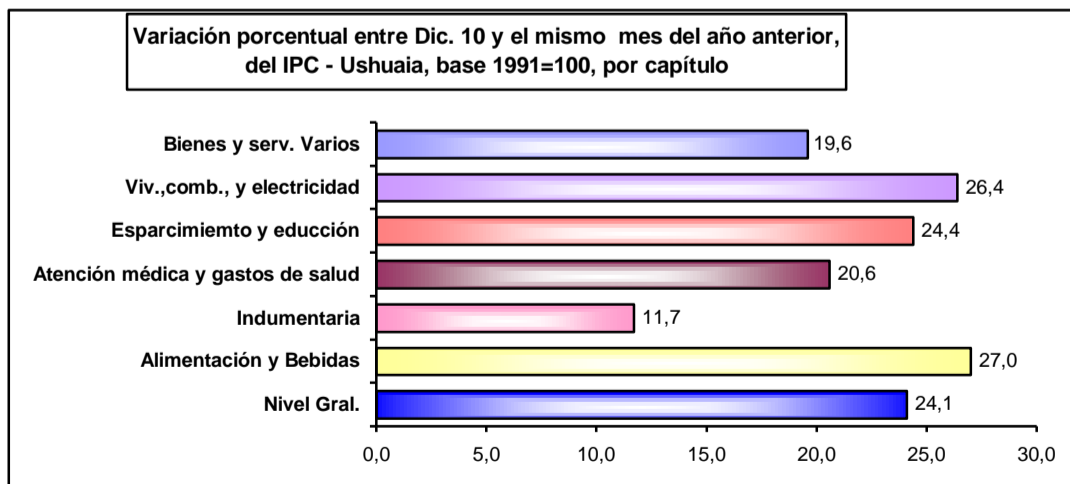
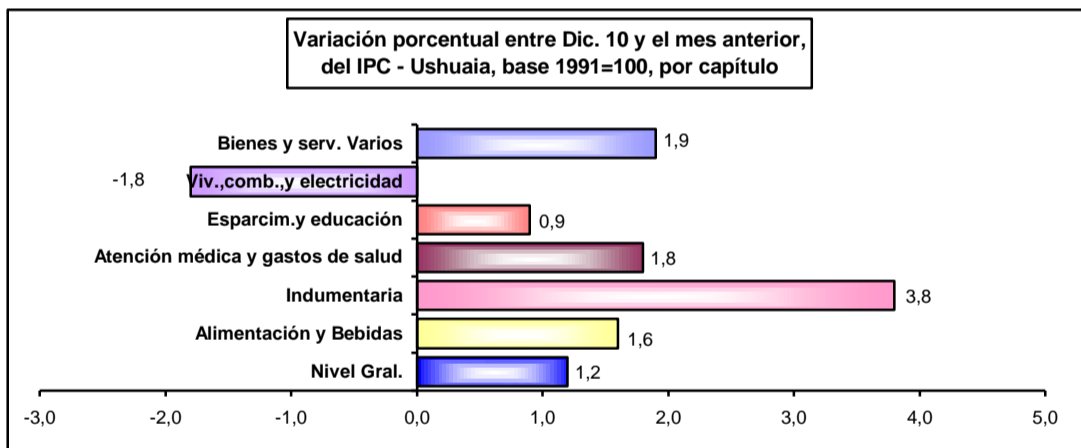

Fuente: Dirección General de Estadística y Censos.

[Volver](#)



**Índice de Precios al Consumidor por capítulos - Ciudad de Río Grande
y variación porcentual entre cada período y el inmediato anterior
Base Enero 1991=100**

Período	Nivel Gral.	Alimentación y Bebidas	Indumentaria	Atención Médica y gastos de salud	Esparcimiento y educación	Vivienda, Combustible y Electricidad	Bienes y servicios varios
2009							
Diciembre	628,6	800,1	491,1	601,6	522,5	456,6	528,7
2010							
Enero	643,1	832,0	490,2	601,6	522,7	456,6	532,9
Febrero	657,6	859,5	500,6	641,8	521,0	453,4	541,0
Marzo	669,1	881,7	503,2	604,2	536,2	456,5	538,7
Abril	684,5	906,3	519,3	607,9	534,8	462,7	543,7
Mayo	700,6	929,4	538,9	610,7	534,9	468,8	557,4
Junio	720,4	938,5	560,6	614,7	550,8	515,9	571,8
Julio	735,8	947,0	565,6	621,6	610,6	541,9	581,4
Agosto	741,8	958,6	569,4	640,0	610,7	541,9	582,2
Septiembre	747,2	967,8	577,0	639,5	610,6	541,9	583,0
Octubre	756,7	982,2	590,3	641,7	610,6	541,9	591,6
Noviembre	768,4	1.004,3	595,2	641,7	610,8	541,9	601,8
Diciembre	783,4	1.032,7	595,3	671,1	614,7	543,3	616,4

Variación Porcentual

respecto al mes anterior

Dic.10-Nov.10 2,0 2,8 - 4,6 0,7 0,3 2,4

igual mes año anterior

Dic.10-Dic.09 24,6 29,1 21,2 11,5 17,7 19,0 16,6

Fuente: Dirección General de Estadística y Censos.

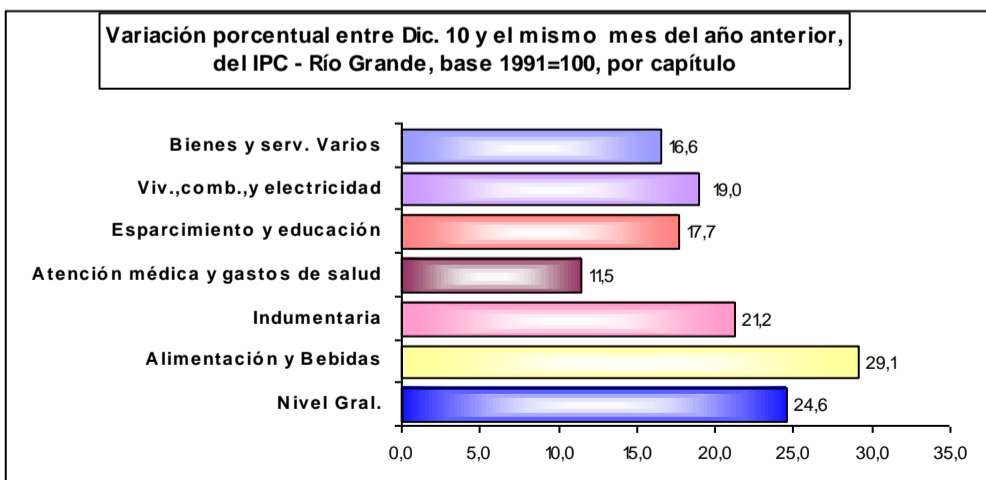
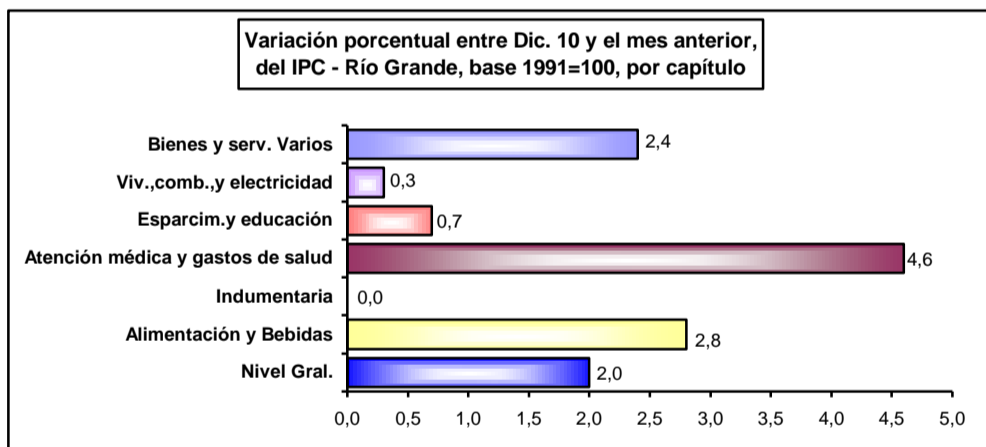

Fuente: Dirección General de Estadística y Censos.

Canasta Básica Alimentaria

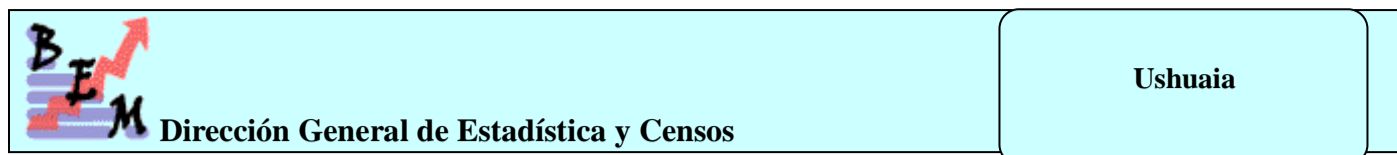

Valorización mensual de la Canasta Básica Alimentaria (CBA)
Ciudad de Ushuaia, Diciembre de 2009 – Diciembre de 2010

Mes Ciudad	Valor CBA adulto equivalente	Valor CBA hogar 1	Valor CBA hogar tipo u hogar 2	Valor CBA hogar 3	Var. Mensual CBA hogar tipo
Ushuaia	\$	\$	\$	\$	%
Diciembre-09	376,24	918,03	1.162,58	1.264,17	1,9
Enero-10	384,59	938,40	1.188,38	1.292,22	2,2
Febrero-10	389,53	950,46	1.203,65	1.308,83	1,3
Marzo-10	405,96	990,55	1.254,43	1.364,04	4,2
Abril-10	413,99	1.010,14	1.279,23	1.391,01	2,0
Mayo-10	415,87	1.014,71	1.285,02	1.397,31	0,5
Junio-10	415,84	1.014,66	1.284,95	1.397,23	0,0
Julio-10	423,18	1.032,56	1.307,63	1.421,87	1,8
Agosto-10	425,11	1.037,27	1.313,59	1.428,37	0,5
Septiembre-10	441,26	1.076,67	1.363,49	1.482,63	3,8
Octubre-10	454,05	1.107,88	1.403,01	1.522,61	2,9
Noviembre-10	461,37	1.125,74	1.425,63	1.550,20	1,6
Diciembre-10	474,74	1.138,37	1.466,95	1.595,13	2,9

Fuente: Dirección General de Estadística y Censos.

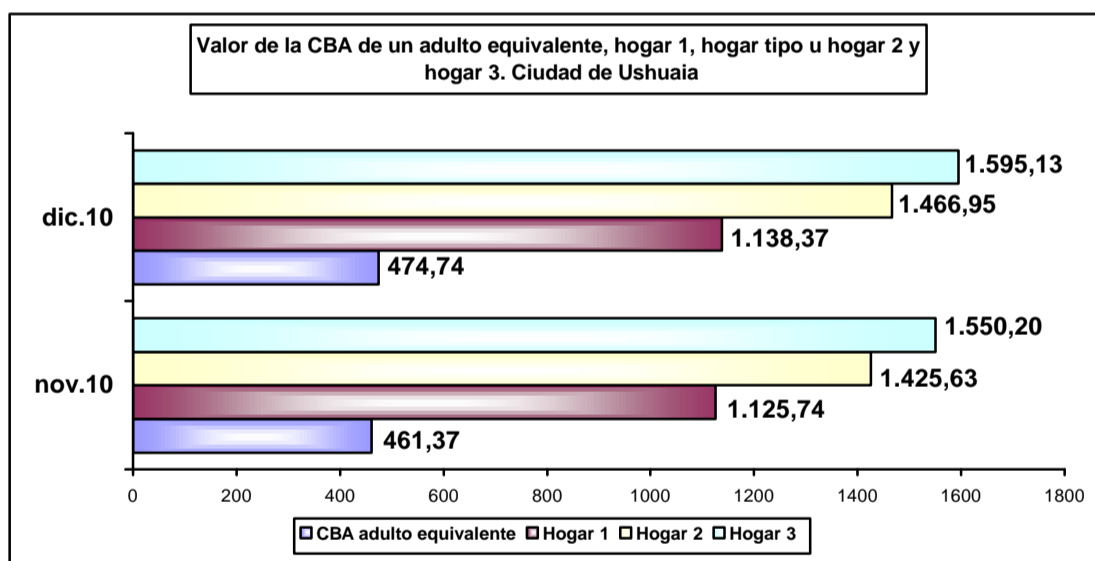

Nota: La Dirección General de Estadística y Censos ha comenzado, a partir de Enero de 2006, a confeccionado una serie que contempla la evolución en valores de la canasta básica alimentaria (CBA).

La misma se determina en función de los hábitos de consumo de la población teniendo en cuenta los requerimientos kilocalóricos y proteicos indispensables para que un adulto equivalente (hombre entre 30 y 59 años), cubra esa necesidad por un mes. La canasta es evaluada a partir de los precios promedios recavado por el Índice de Precios al Consumidor (IPC) para ambas ciudades. **Hogar 1:** (3 miembros), compuesto por una jefa de 35 años, su hijo de 18 y su madre de 61. **Hogar tipo u hogar 2:** (4 miembros), compuesto por un jefe varón de 35 años, su mujer de 31, un hijo de 5 y una hija de 8 años. **Hogar 3:** (5 miembros), compuesto por un matrimonio (ambos de 30 años) y tres hijos de 5, 3 y 1 año cumplido.

Para obtener la CBA de cada tipo de hogar deberá multiplicarse el valor de la CBA unitaria por las unidades consumidoras o adulto equivalente de cada hogar.

Fuente: Dirección General de Estadística y Censos.

[Volver](#)



Valorización mensual de la Canasta Básica Alimentaria (CBA)
Ciudad de Río Grande, Diciembre de 2009 – Diciembre de 2010

Mes Ciudad	Valor CBA adulto equivalente	Valor CBA hogar 1	Valor CBA hogar tipo u hogar 2	Valor CBA hogar 3	Var. Mensual CBA hogar tipo
Río Grande	\$	\$	\$	\$	%
Diciembre-09	376,08	917,64	1.162,09	1.263,63	2,0
Enero-10	391,71	955,77	1.210,38	1.316,15	4,2
Febrero-10	399,75	975,39	1.235,23	1.343,16	2,1
Marzo-10	412,91	1.007,50	1.275,89	1.387,38	3,3
Abril-10	424,74	1.036,37	1.312,45	1.427,13	2,9
Mayo-10	432,30	1.054,82	1.335,82	1.452,54	1,8
Junio-10	434,38	1.059,88	1.342,22	1.459,50	0,5
Julio-10	442,64	1.080,04	1.367,76	1.487,27	1,9
Agosto-10	444,77	1.085,24	1.374,34	1.494,43	0,5
Septiembre-10	449,24	1.096,15	1.388,16	1.509,45	1,0
Octubre-10	461,25	1.125,45	1.425,26	1.549,80	2,7
Noviembre-10	462,08	1.127,48	1.427,83	1.552,59	0,2
Diciembre-10	476,43	1.162,49	1.472,17	1.600,80	3,1

Fuente: Dirección General de Estadística y Censos.

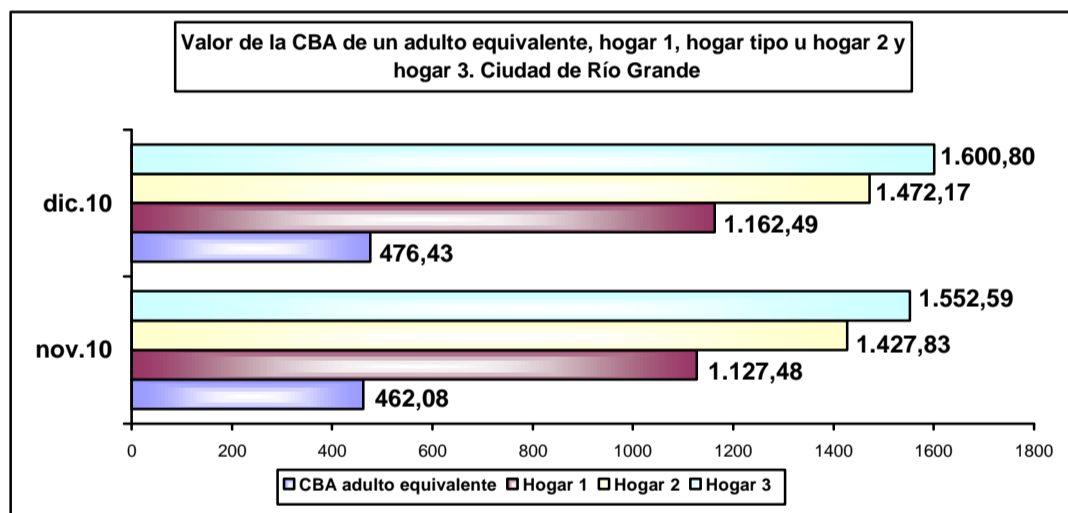

Nota: La Dirección General de Estadística y Censos ha comenzado, a partir de Enero de 2006, a confeccionado una serie que contempla la evolución en valores de la canasta básica alimentaria (CBA).

La misma se determina en función de los hábitos de consumo de la población teniendo en cuenta los requerimientos kilocalóricos y proteicos indispensables para que un adulto equivalente (hombre entre 30 y 59 años), cubra esa necesidad por un mes. La canasta es evaluada a partir de los precios promedios recavado por el Índice de Precios al Consumidor (IPC) para ambas ciudades. **Hogar 1:** (3 miembros), compuesto por una jefa de 35 años, su hijo de 18 y su madre de 61. **Hogar tipo u hogar 2:** (4 miembros), compuesto por un jefe varón de 35 años, su mujer de 31, un hijo de 5 y una hija de 8 años. **Hogar 3:** (5 miembros), compuesto por un matrimonio (ambos de 30 años) y tres hijos de 5, 3 y 1 año cumplido.

Para obtener la CBA de cada tipo de hogar deberá multiplicarse el valor de la CBA unitaria por las unidades consumidoras o adulto equivalente de cada hogar.

Fuente: Dirección General de Estadística y Censos.

[Volver](#)

Mercado Laboral



Dirección General de Estadística y Censos

Agglomerado Ushuaia Río Grande

**Tasas de actividad, empleo, ocupación, desocupación, subocupación demandante y no demandante por trimestres. Nuevo relevamiento continuo
Agglomerado Ushuaia – Río Grande. Años 2008/2010**

Tasas de	2008 Trimestral				2009 Trimestral				2010 Trimestral			
	1º	2º	3º	4º	1º	2º	3º	4º	1º	2º	3º	4º
Actividad	45,7	45,5	46,6	45,1	43,1	43,2	44,4	47,5	47,9	47,1	44,9	
Empleo	43,3	42,6	43,6	43,2	39,3	38,1	40,3	43,2	43,3	42,9	41,8	
Ocupación	94,6	93,8	93,5	95,7	91,3	88,1	90,7	90,9	90,3	91,2	93,1	
Desocupación	5,4	6,2	6,5	4,3	8,7	11,9	9,3	9,1	9,7	8,8	6,9	
Subocupación	4,8	4,5	3,3	3,7	4,3	3,0	2,6	5,8	3,6	4,8	3,0	
Subocupación (demandante)	2,8	2,4	1,8	3,2	2,5	1,8	2,2	3,8	3,0	3,0	2,2	
Subocupación (no demandante)	2,0	2,0	1,5	0,5	1,8	1,2	0,4	2,0	0,6	1,8	0,8	

Nota: En el 3º trimestre de 2006 se amplió la muestra de hogares de la EPH en los agglomerados de menos de 500 mil habitantes, permitiendo dar para ellos resultados trimestrales iguales que los que se venían dando para agglomerados de mayor tamaño. Por lo tanto, a partir de ese trimestre se agrega la serie de valores trimestrales, advirtiéndose que no son continuación de la serie semestral que se viene publicando. Con esta ampliación todos los agglomerados de la EPH cuentan con información trimestral y semestral, pasando a ser 31 agglomerados.

Fuente: Dirección General de Estadística y Censos, en base a datos de la E.P.H.

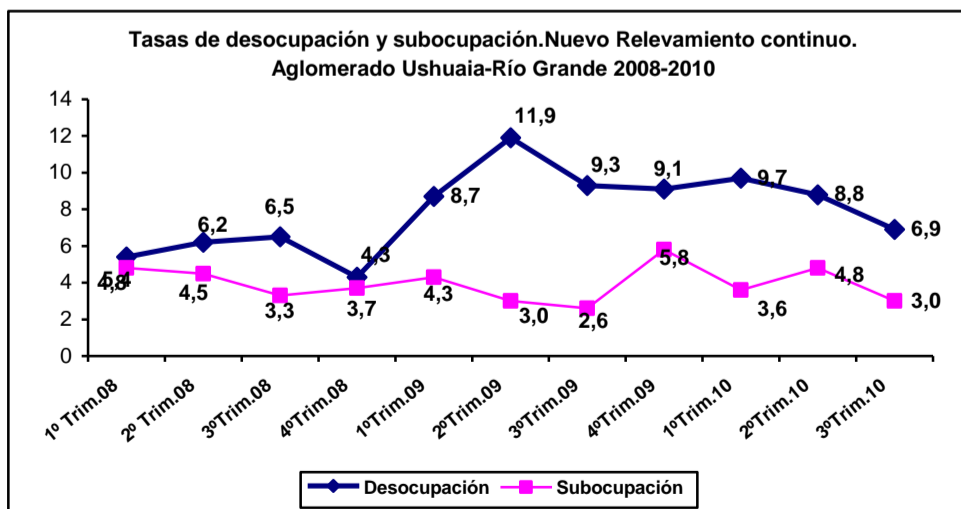
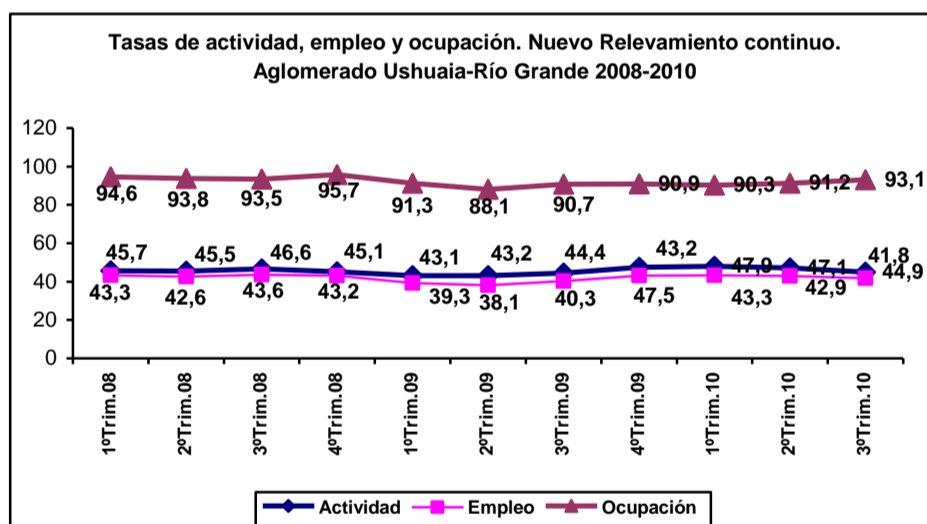

Fuente: Dirección General de Estadística y Censos, en base a datos de la E.P.H.

[Volver](#)

Recaudación Impositiva



Dirección General de Estadística y Censos

Recaudación de Ingresos Tributarios Provinciales, por principales impuestos. Diciembre de 2009 / Diciembre de 2010

Período	Total General	Ingresos Brutos	Convenio Multilateral	Sellos	Inmobiliario rural	Otros ingresos ¹
Pesos						
2009						
Diciembre	42.548.068,79	8.180.014,30	18.273.702,61	1.342.827,39	43.221,99	14.708.302,50
2010						
Enero	46.808.494,38	9.502.471,69	19.920.923,47	2.103.919,94	14.129,09	15.267.050,19
Febrero	33.878.420,70	7.834.919,95	16.522.788,82	1.467.268,63	17.005,84	8.036.437,46
Marzo	45.538.595,45	9.591.329,76	20.245.980,04	1.662.298,59	13.551,76	14.025.435,30
Abril	55.890.106,70	10.857.777,70	23.474.892,67	1.807.593,51	3.994,16	19.745.848,66
Mayo	51.368.789,99	8.613.701,86	19.646.601,22	862.507,78	4.609,48	22.241.369,65
Junio	54.324.490,69	9.264.176,77	22.574.270,94	1.059.565,70	4.115,40	21.422.361,88
Julio	52.462.915,67	9.346.774,98	21.239.303,84	1.004.461,41	2.729,15	20.869.646,29
Agosto	56.226.979,40	10.277.399,56	22.110.026,27	1.115.585,90	5.390,54	22.718.577,13
Septiembre	59.747.780,70	10.455.573,14	23.576.250,78	1.465.400,37	1.596,45	24.248.959,96
Octubre	63.234.040,05	10.067.901,49	24.365.832,87	1.147.132,49	2.276,61	27.650.896,59
Noviembre	62.908.622,56	11.105.537,13	23.354.084,15	1.221.483,26	4.327,29	27.223.190,73
Diciembre	64.739.191,30	12.289.899,94	23.244.339,63	1.733.629,30	4.043,52	27.467.278,91

Variación porcentual

respecto al mes anterior

Dic.10-Nov.10	2,9	10,7	-0,5	41,9	-6,6	0,9
---------------	-----	------	------	------	------	-----

igual mes año anterior

Dic.10-Dic.09	52,2	50,2	27,2	29,1	-90,6	86,7
---------------	------	------	------	------	-------	------

¹ **Otros ingresos incluye:** recaudación a pesqueras y otras industrias, multas entre otros conceptos y Fondo Financiamiento Pto. Caleta La Misión, Fondo Social para la Reactivación Productiva (Ley 616/695), Fondo de Solvencia Social (Ley Provincial 756).

Nota: La provincia recauda solamente sobre el impuesto inmobiliario rural, el urbano es recaudado por las Municipalidades.-

Fuente: Dirección General de Estadística y Censos, en base a datos de la Dirección General de Rentas de la Provincia.

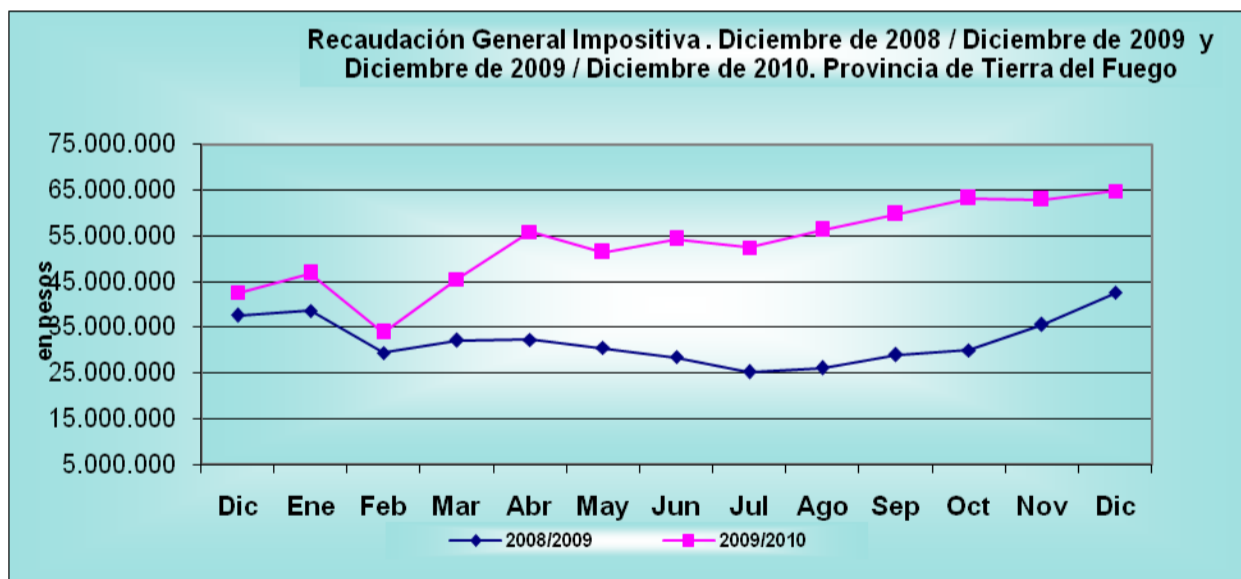

Fuente: Dirección General de Estadística y Censos, en base a datos de la Dirección General de Rentas de la Provincia.

[Volver](#)

Faena de Ganado



Dirección General de Estadística y Censos

Ushuaia

Cantidad de ganado faenado por especie.
Departamento Ushuaia.
Período Diciembre de 2009 / Diciembre de 2010

Período	Especie		
	Bovina	Ovina Cabezas	Porcina
2009			
Diciembre	51	1.600	-
2010			
Enero	64	3.076	-
Febrero	115	2.339	-
Marzo	281	854	-
Abril	94	256	-
Mayo	323	730	-
Junio	300	-	-
Julio	196	60	-
Agosto	38	-	-
Septiembre	-	-	-
Octubre	-	-	-
Noviembre	-	-	-
Diciembre	-	2.115	-
Variación porcentual respecto al mes anterior			
Dic.10 – Nov.10	-	-	-
igual mes año anterior			
Dic.10 – Dic.09	-100,0	32,2	-

Fuente: Dirección General de Estadística y Censos, en base a datos de la Municipalidad de Ushuaia.

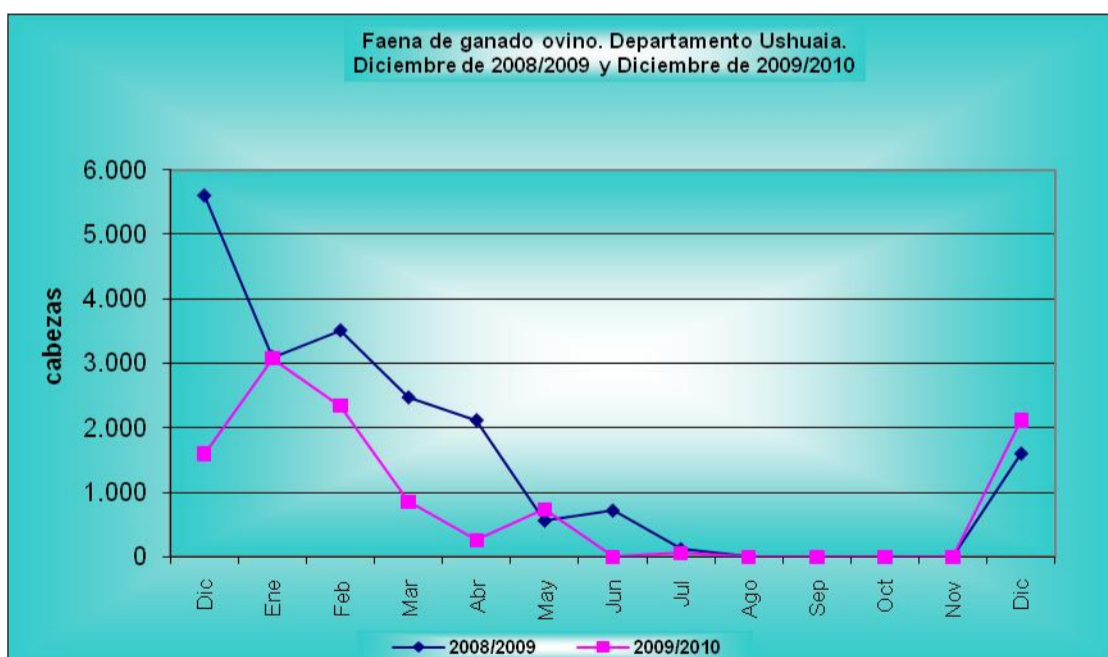

Fuente: Dirección General de Estadística y Censos, en base a datos de la Municipalidad de Ushuaia.

[Volver](#)



**Cantidad de ganado faenado por especie.
Departamento Río Grande.
Período Diciembre de 2009 / Diciembre de 2010**

Período	Especie		
	Bovina	Ovina Cabezas	Porcina
2009			
Diciembre	44	18.332	162
2010			
Enero	139	12.241	7
Febrero	235	7.072	29
Marzo	278	7.254	82
Abril	421	1.394	55
Mayo	421	617	36
Junio	459	130	69
Julio	20	-	70
Agosto	-	-	37
Septiembre	-	-	25
Octubre	20	-	55
Noviembre	62	5.361	86
Diciembre	30	18.214	204

**Variación porcentual
respecto al mes anterior**

Dic.10 - Nov.10	-51,6	239,8	137,2
-igual mes año anterior			
Dic.10 - Dic.09	-31,8	-0,6	25,9

Nota: en el mes de julio no hubo faena de ovinos, y en agosto, sin faena de ambas especies.

Fuente: Dirección General de Estadística y Censos, en base a datos de SENASA Río Grande.

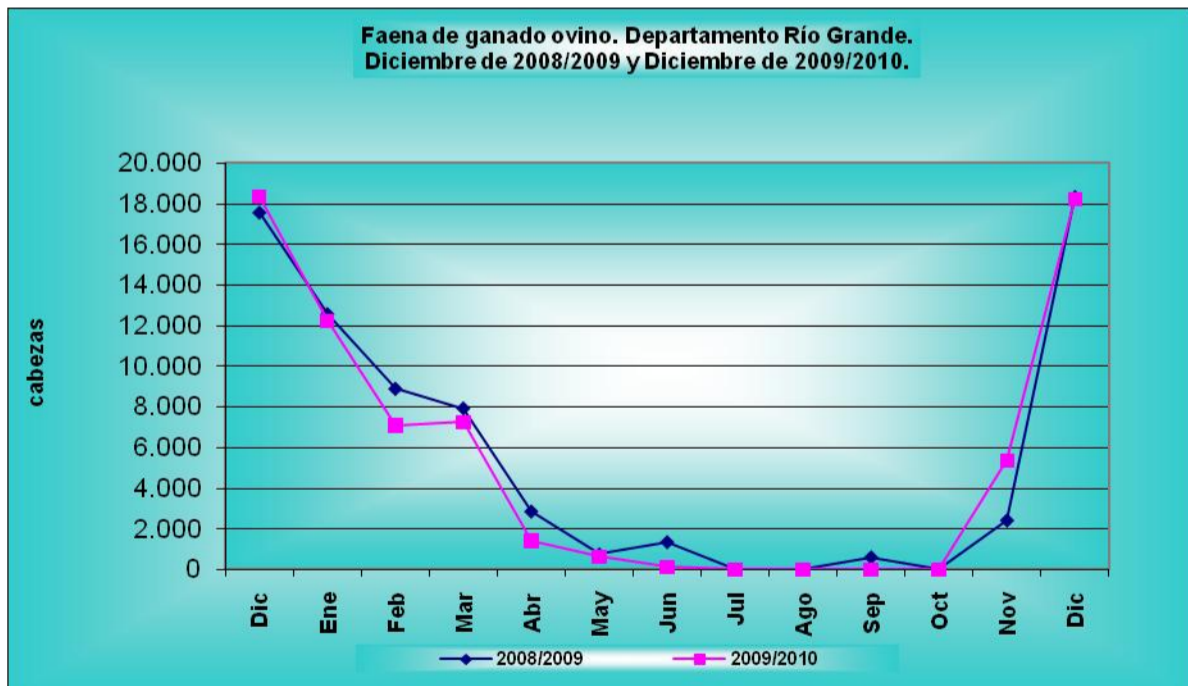

Fuente: Dirección General de Estadística y Censos, en base a datos de SENASA Río Grande.

Producción de Hidrocarburos



Dirección General de Estadística y Censos

**Producción de Petróleo y Gas.
Provincia de Tierra del Fuego
Noviembre de 2009 / Noviembre de 2010**

Período	Petróleo (m ³)	Gas (miles de m ³)
2009		
Noviembre	79.276,86	305.474,75
Diciembre	79.323,50	298.916,14
2010		
Enero	77.013,10	289.088,76
Febrero	71.358,83	260.067,86
Marzo	76.687,18	272.491,03
Abril	74.330,01	305.131,16
Mayo	83.588,02	349.162,66
Junio	72.857,70	295.010,05
Julio	80.047,19	324.678,19
Agosto	77.325,97	319.577,86
Septiembre	74.407,56	300.141,22
Octubre	72.309,83	297.722,27
Noviembre	69.932,94	259.763,76

Variación porcentual

respecto al mes anterior

Nov.10-Oct.10

-3,3

-12,7

igual mes del año anterior

Nov.10-Nov.09

-11,8

-15,0

Fuente: Dirección General de Estadística y Censos, en base a datos del Ministerio de Hidrocarburos, Energía y Minería.

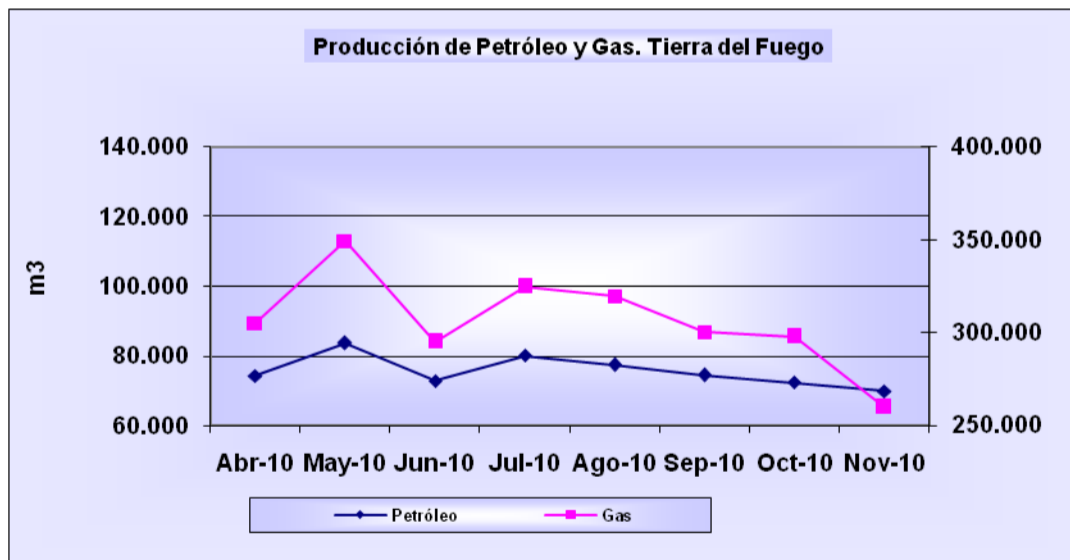

Fuente: Dirección General de Estadística y Censos, en base a datos del Ministerio de Hidrocarburos, Energía y Minería.

[Volver](#)

Producción Industrial



Dirección General de Estadística y Censos

**Producción de los principales productos electrónicos.
Provincia de Tierra del Fuego.
Diciembre de 2009 / Diciembre de 2010**

Período	Tv Color	Reprod. DVD	Auto-radio	Horno microondas	Teléfonos celulares	CD	Acond. Aire p/ auto
Unidades Físicas							
2009							
Dic.	154.980	21.120	29.037	20.028	65.930	2.533.460	31.861
2010							
Ene.	110.392	23.029	31.200	88	14.990	261.600	27.628
Feb.	223.937	55.458	32.245	29.268	103.936	2.353.662	24.283
Mar.	261.715	49.675	34.019	45.505	241.686	2.999.918	39.066
Abr.	268.069	19.091	33.350	42.138	284.725	3.523.021	39.031
May.	258.267	11.075	34.212	35.758	311.538	3.238.896	38.554
Jun.	272.427	4.875	32.195	40.278	339.679	3.260.170	47.403
Jul.	245.232	22.262	35.525	51.172	571.230	3.313.470	44.077
Ago.	170.777	54.523	41.804	49.715	621.824	4.751.292	44.557
Sep.	209.685	23.094	31.080	63.300	669.800	4.804.550	49.546
Oct.	194.629	27.646	33.215	52.956	636.706	3.211.410	45.177
Nov.	222.912	29.222	32.780	47.621	643.814	4.208.380	47.594
Dic.	146.695	13.572	36.885	15.610	443.401	-	42.083

Variación porcentual

Dic.10 – Nov.10	-34,2	-53,6	12,5	-67,2	-31,1	-100,0	-11,6
igual mes año anterior							
Dic.10 – Dic.09	-5,3	-35,7	27,0	-22,1	572,5	-100,0	32,1

Nota: Los datos que aquí se presentan tienen carácter de provisorios, dado que la información se actualiza permanentemente, pudiendo ser modificados de acuerdo con nueva información suministrada de la fuente correspondiente.

Fuente: Dirección General de Estadística y Censos, en base a datos de la Dirección de Industria y Comercio.

Variación porcentual de principales productos electrónicos. Diciembre de 2010, respecto al mes anterior

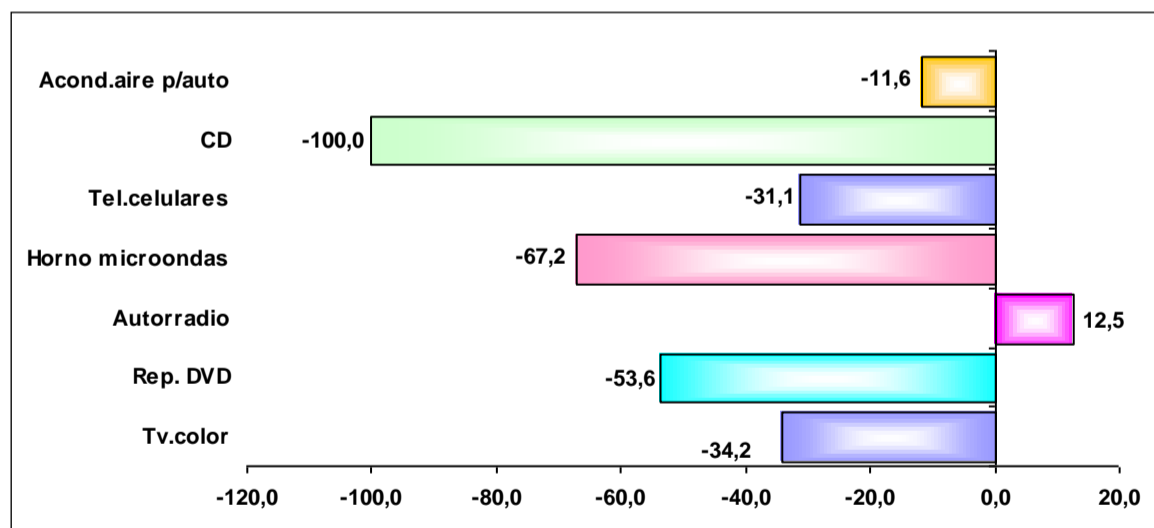

Fuente: Dirección General de Estadística y Censos, en base a datos de la Dirección de Industria y Comercio.

[Volver](#)

Construcción



Dirección General de Estadística y Censos

Ushuaia

**Permisos y superficie cubierta autorizada para construcciones nuevas y ampliaciones. Municipalidad de Ushuaia.
Diciembre de 2009 / Diciembre de 2010**

Período	Total		Construcciones Nuevas		Ampliaciones	
	Permisos	Sup.(m ²)	Permisos	Sup.(m ²)	Permisos	Sup.(m ²)
2009						
Diciembre	32	4.629	19	3.353	13	1.276
2010						
Enero	38	4.271	20	2.667	18	1.604
Febrero	36	5.527	20	3.806	16	1.721
Marzo	71	8.296	39	5.110	32	3.186
Abril	40	5.572	24	4.837	16	735
Mayo	48	7.863	26	4.096	22	3.767
Junio	31	3.289	14	2.180	17	1.109
Julio	49	5.551	25	4.113	24	1.438
Agosto	39	8.256	26	5.693	13	2.563
Septiembre	53	4.779	34	2.949	19	1.830
Octubre	23	2.288	15	1.399	8	889
Noviembre	33	6.844	17	5.578	16	1.266
Diciembre	45	5.681	31	4.309	14	1.372

Variación porcentual

respecto al mes anterior

Dic.10 - Nov.10 36,4 -17,0 82,4 -22,8 -12,5 8,4

igual mes año anterior

Dic.10 - Dic.09 40,6 22,7 63,2 28,5 7,7 7,5

Fuente: Dirección General de Estadística y Censos, en base a datos de la Municipalidad de Ushuaia.

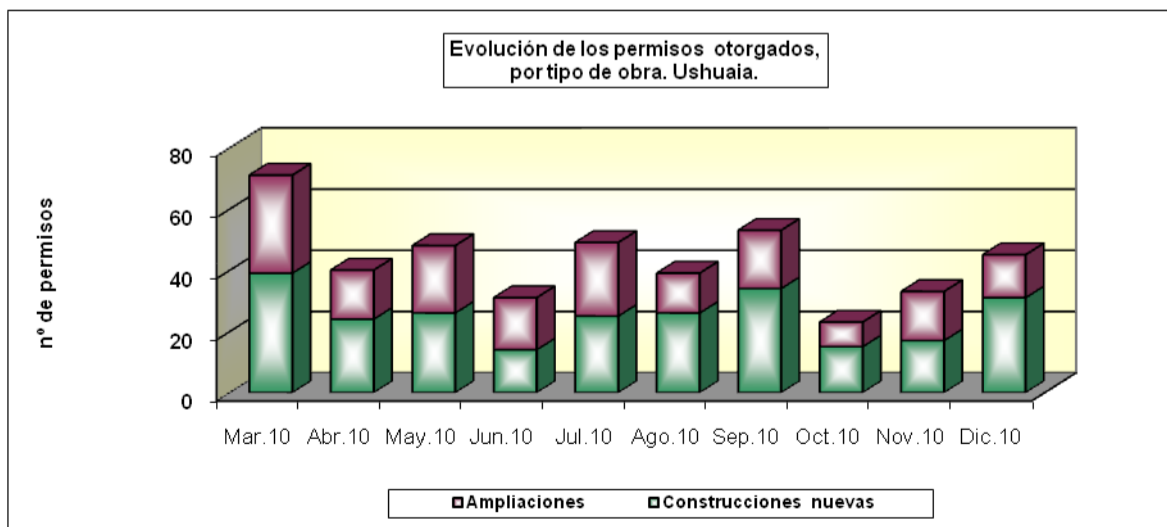
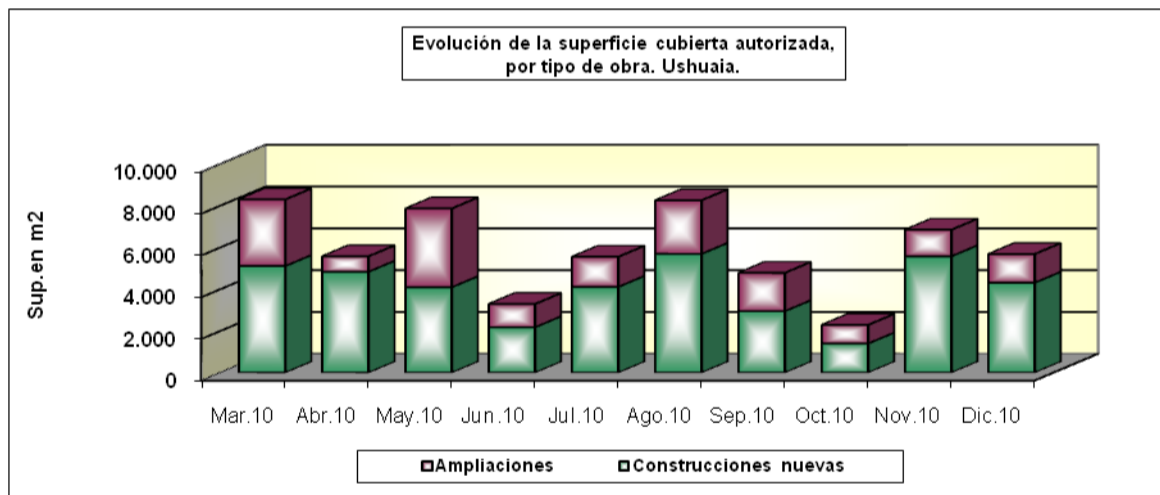

Fuente: Dirección General de Estadística y Censos, en base a datos de la Municipalidad de Ushuaia.

[Volver](#)

Permisos y superficie cubierta autorizada para construcciones nuevas y ampliaciones. Municipalidad de Río Grande. Noviembre de 2009 / Noviembre de 2010

Período	Total		Construcciones Nuevas		Ampliaciones	
	Permisos	Sup.(m ²)	Permisos	Sup.(m ²)	Permisos	Sup.(m ²)
2009						
Noviembre	28	4.211	25	4.084	3	127
Diciembre	41	4.453	37	4.148	4	305
2010						
Enero	49	6.744	46	6.557	3	187
Febrero	60	9.882	58	9.808	2	74
Marzo	65	10.965	64	10.942	1	23
Abril	58	8.585	54	8.447	4	138
Mayo	30	4.347	27	4.299	3	48
Junio	40	5.987	38	5.897	2	90
Julio	43	6.735	43	6.735	-	-
Agosto	32	2.615	30	2.561	2	54
Septiembre	43	14.005	40	13.946	3	59
Octubre	43	6.864	39	6.742	4	122
Noviembre	25	12.982	25	12.982	-	-

Variación porcentual

respecto al mes anterior

Nov.10 - Oct.10 -41,9 89,1 -35,9 92,6 -100,0 -100,0

igual mes año anterior

Nov.10 - Nov.09 -10,7 208,3 - 217,9 -100,0 -100,0

Fuente: Dirección General de Estadística y Censos, en base a datos de la Municipalidad de Río Grande.

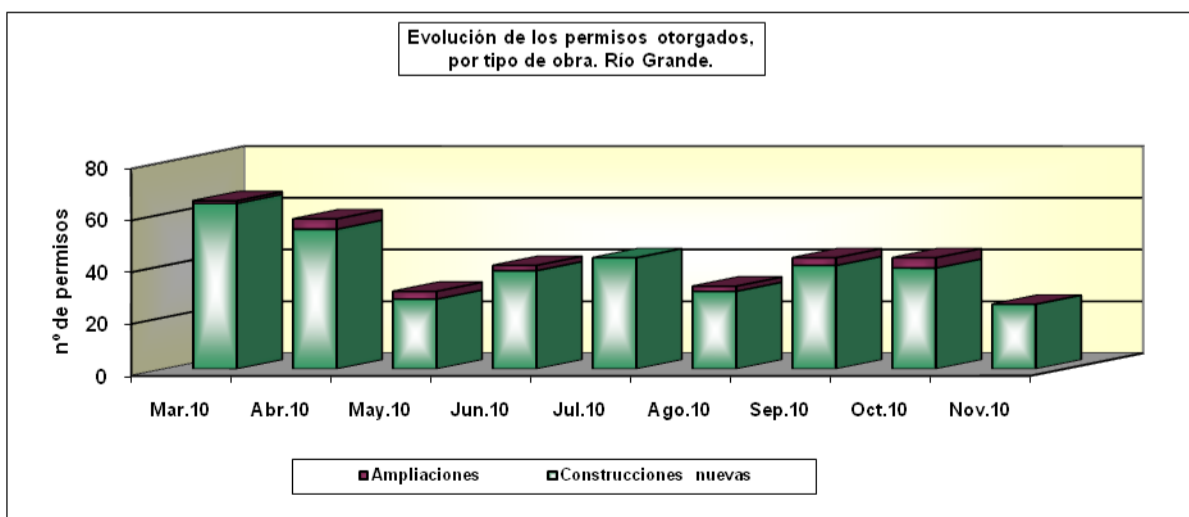
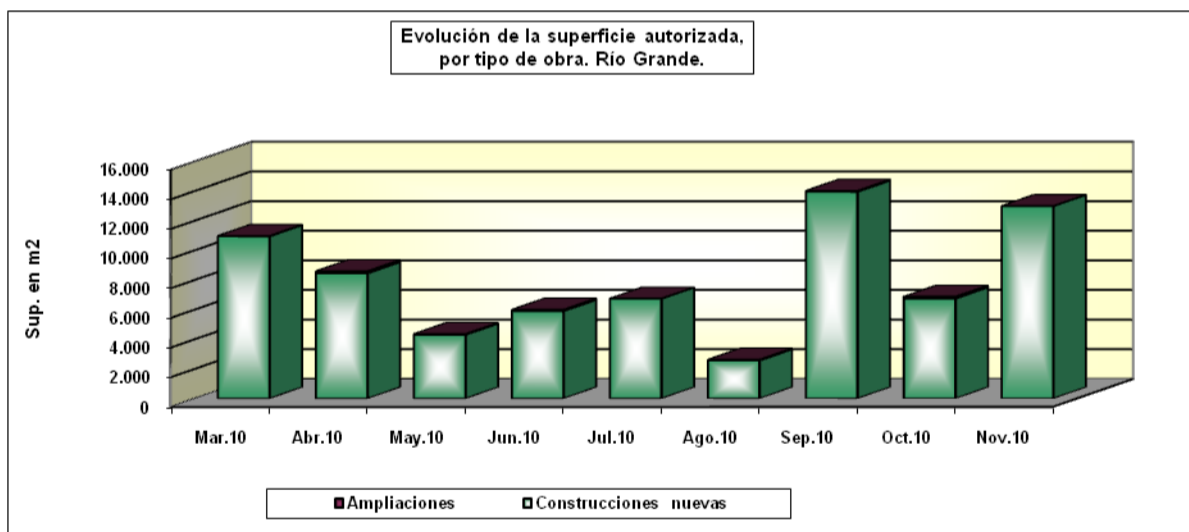

Fuente: Dirección General de Estadística y Censos, en base a datos de la Municipalidad de Río Grande.

Energía Eléctrica



Dirección General de Estadística y Censos

Ushuaia

Energía eléctrica facturada, por categoría. Ciudad de Ushuaia
Período Diciembre de 2009 – Diciembre de 2010

Período	Total	Grandes demandas	Medianas demandas	Uso residencial	Uso general	Alumbrado público
(en Kwh)						
2009						
Diciembre	14.462.366	6.764.597	1.213.251	3.925.928	2.558.590	404.285
2010						
Enero	11.995.708	6.456.821	562.621	3.931.294	1.051.913	462.654
Febrero	13.263.167	6.201.381	1.080.846	3.734.331	2.256.009	491.443
Marzo	12.226.030	6.288.226	931.390	3.922.852	1.093.883	690.681
Abril	14.737.036	6.117.504	1.141.102	4.741.064	2.748.523	790.241
Mayo	12.633.065	6.085.730	820.846	4.529.190	1.197.299	960.922
Junio	14.092.942	6.282.479	1.076.609	4.270.785	2.463.069	970.280
Julio	13.536.865	6.934.151	766.053	4.602.433	1.234.228	995.297
Agosto	15.901.113	7.200.822	1.181.414	4.682.416	2.836.461	860.591
Septiembre	13.621.340	7.212.260	792.542	4.431.827	1.184.711	737.047
Octubre	15.371.384	6.996.376	932.663	4.624.192	2.818.153	581.288
Noviembre	17.187.408	10.707.942	727.219	4.492.342	1.259.905	475.829
Diciembre	14.588.714	6.648.121	877.216	4.564.518	2.498.859	399.706

Variación porcentual

respecto al mes anterior

Dic.10-Nov.10 -15,1 -37,9 20,6 1,6 98,3 -16,0

igual mes del año anterior

Dic.10-Dic.09 0,9 -1,7 -27,7 16,3 -2,3 -1,1

Nota 1: Mediante Decreto Provincial N° 819/08 quedó establecido el nuevo Cuadro Tarifario, en consecuencia rigen estas nuevas categorías para la ciudad de Ushuaia.

Nota 2: Alumbrado público: *No se mide*, se calcula en función de lámparas instaladas y horas de funcionamiento, por este motivo no se refleja en el total.

Fuente: Dirección General de Estadística y Censos, en base a datos de la Dirección Provincial de Energía.

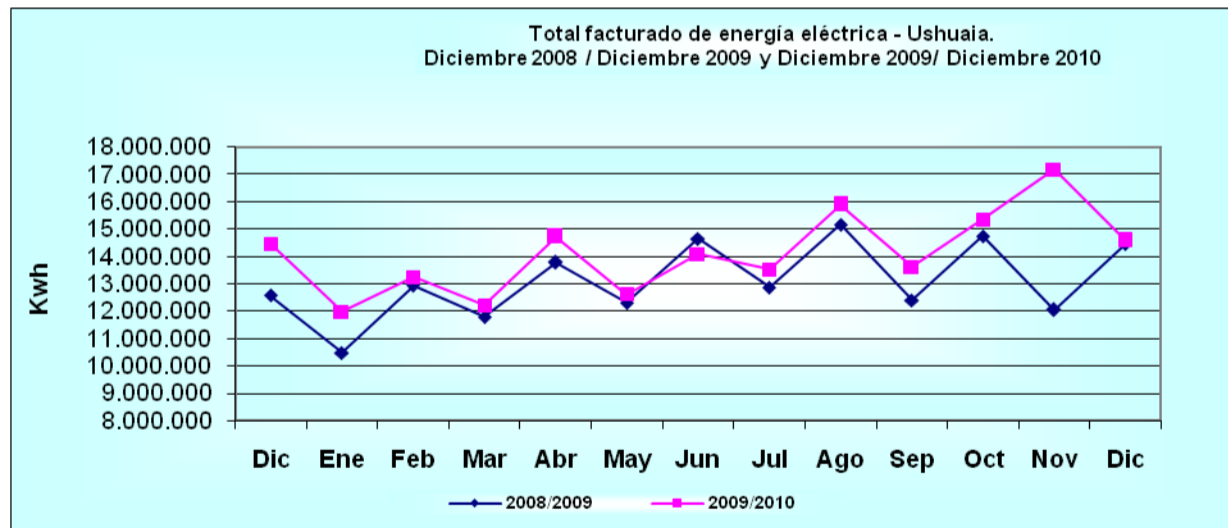

Nota 1: Mediante Decreto Provincial N° 819/08 quedó establecido el nuevo Cuadro Tarifario, en consecuencia rigen estas nuevas categorías para la ciudad de Ushuaia.

Nota 2: Alumbrado público: *No se mide*, se calcula en función de lámparas instaladas y horas de funcionamiento, por este motivo no se refleja en el total.

Fuente: Dirección General de Estadística y Censos, en base a datos de la Dirección Provincial de Energía.

[Volver](#)



**Energía eléctrica facturada, por categoría. Ciudad de Río Grande
Período Diciembre de 2009 – Diciembre de 2010.**

Período	Total	Grandes demandas	Medianas demandas	Servicio residencial	Uso general	Alumbrado público
(en KW/h)						
2009						
Diciembre	15.411.706	7.280.960	1.454.477	4.506.323	1.743.087	426.859
2010						
Enero	15.924.510	7.838.610	1.332.912	4.574.212	1.700.632	478.144
Febrero	15.840.822	8.057.470	1.374.108	4.222.672	1.654.394	532.178
Marzo	18.173.770	9.798.690	1.473.526	4.459.322	1.743.240	698.992
Abril	18.903.405	9.451.420	1.850.098	4.922.699	1.856.427	822.761
Mayo	19.255.512	9.144.295	1.843.690	5.215.444	2.048.396	1.003.687
Junio	20.293.045	9.348.215	2.026.298	5.629.674	2.153.991	1.134.867
Julio	19.978.373	9.238.700	2.124.264	5.398.193	2.063.579	1.153.637
Agosto	20.763.227	10.032.809	1.862.846	5.631.044	2.231.435	1.005.093
Septiembre	19.738.487	9.775.444	1.753.923	5.323.204	2.058.453	827.463
Octubre	19.221.502	9.988.110	1.733.696	4.876.629	1.919.370	703.697
Noviembre	19.846.968	10.803.969	1.728.685	4.877.395	1.899.704	537.215
Diciembre	17.433.001	8.753.649	1.523.092	4.813.429	1.855.112	487.719

Variación porcentual

respecto al mes anterior

Dic.10-Nov.10 -12,2 -19,0 -11,9 -1,3 -2,3 -9,2

igual mes año anterior

Dic.10-Dic.09 13,1 20,2 4,7 6,8 6,4 14,3

Nota: Mediante Decreto Provincial N° 947/08, del 1° de Junio 2008 quedó establecido el nuevo Cuadro Tarifario, en consecuencia rigen estas nuevas categorías para la ciudad de Río Grande.

Fuente: Dirección General de Estadística y Censos, en base a datos de la Cooperativa Eléctrica Río Grande.

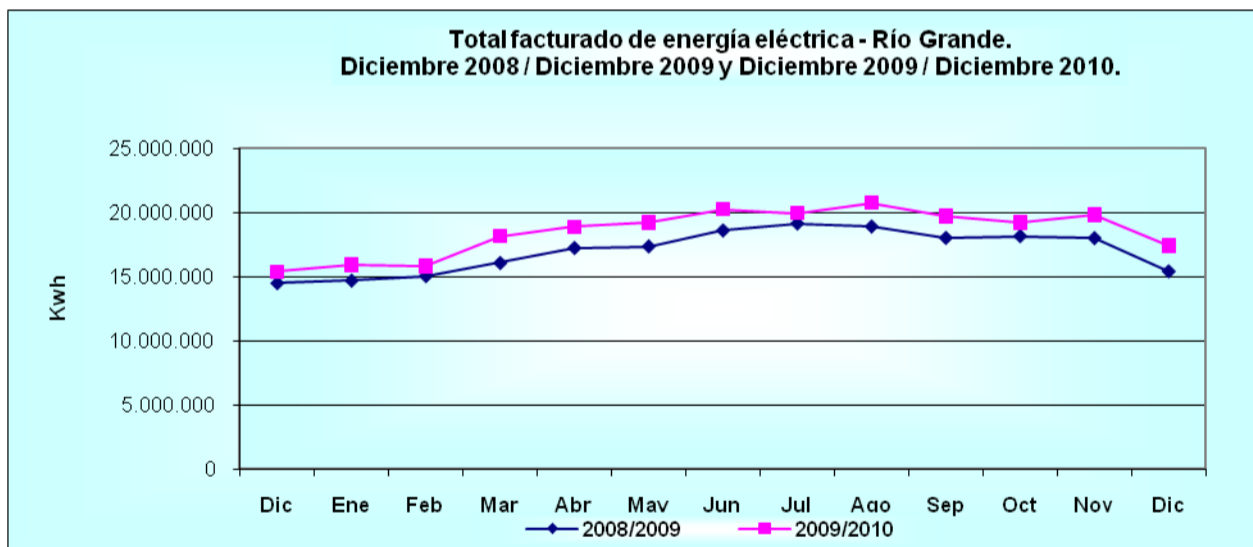

Nota: Mediante Decreto Provincial N° 947/08 del 1° de Junio de 2008 quedó establecido el nuevo Cuadro Tarifario, en consecuencia rigen estas nuevas categorías para la ciudad de Río Grande.

Fuente: Dirección General de Estadística y Censos, en base a datos de la Cooperativa Eléctrica Río Grande.

[Volver](#)

Turismo



Dirección General de Estadística y Censos

Ushuaia

**Movimiento Turístico, ciudad de Ushuaia.
Período Diciembre de 2009 – Diciembre de 2010**

Período	Cantidad estimada de visitantes
2009	
Diciembre	46.575
2010	
Enero	49.342
Febrero	44.209
Marzo	28.651
Abril	14.286
Mayo	8.145
Junio	7.946
Julio	13.566
Agosto	11.692
Septiembre	13.201
Octubre	19.446
Noviembre	27.408
Diciembre	31.337

Variación porcentual

respecto al mes anterior

Dic.10 - Nov.10 14,3

igual mes año anterior

Dic.10 - Dic.09 -32,7

Fuente: Secretaría de Turismo. Municipalidad de Ushuaia.

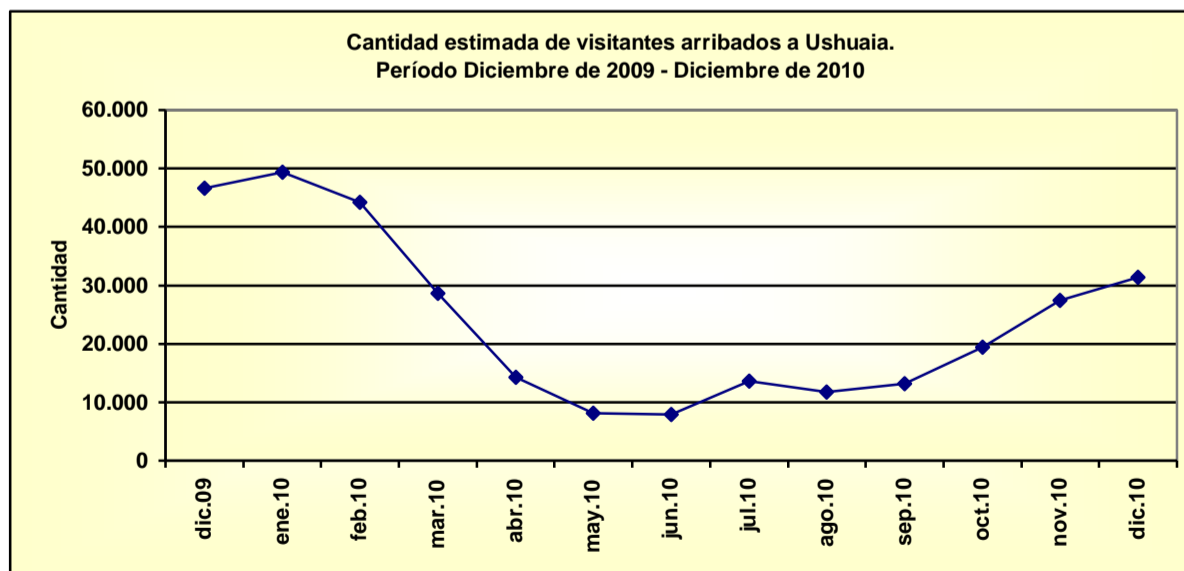

Fuente: Secretaría de Turismo. Municipalidad de Ushuaia.

[Volver](#)



**Cantidad de Turistas registrados en hoteles, ciudad de Río Grande.
Período Noviembre de 2009 – Noviembre de 2010**

Período	Cantidad de turistas registrados
2009	
Noviembre	1.309
Diciembre	1.221
2010	
Enero	1.515
Febrero	1.550
Marzo	1.398
Abril	1.465
Mayo	1.206
Junio	1.305
Julio	892
Agosto	1.364
Septiembre	924
Octubre	708
Noviembre	1.231

Variación porcentual

respecto al mes anterior

Nov.10 – Oct.10

73,9

Igual mes año anterior

Nov.10 - Nov.09

-6,0

Fuente: Registros Hoteleros de Río Grande.

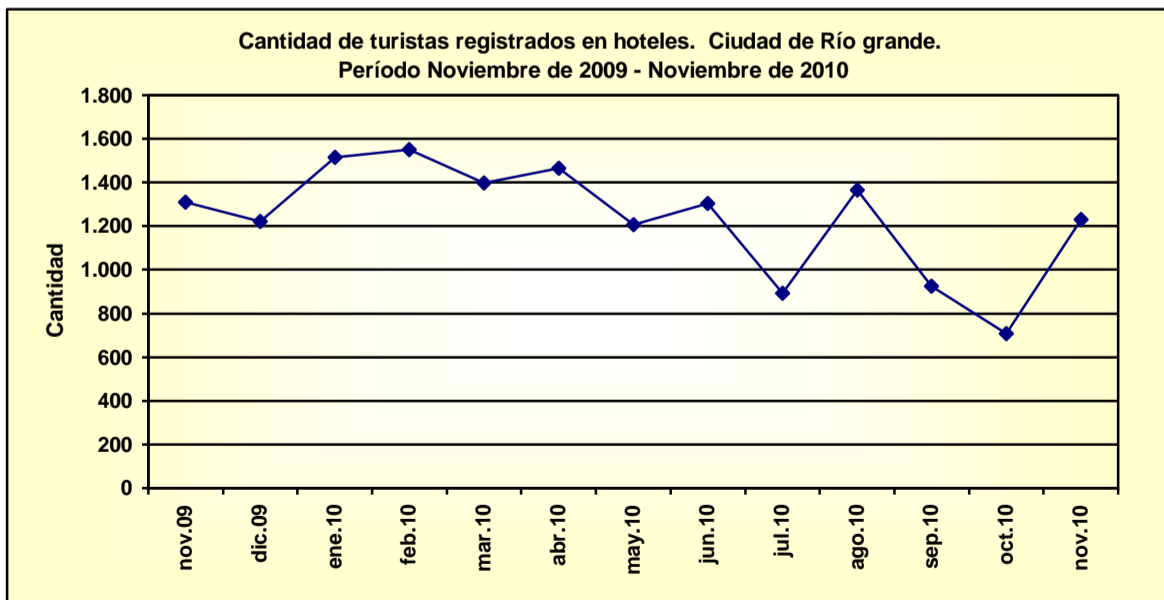

Fuente: Registros Hoteleros de Río Grande.

Comercio Exterior



Dirección General de Estadística y Censos

**Valor total de las Importaciones y Exportaciones. Total provincial.
Período Noviembre de 2009 – Noviembre de 2010.**

Período	Importaciones	Exportaciones
	U\$S	
2009		
Noviembre	100.816.386	22.897.615
Diciembre	92.679.563	49.643.623
2010		
Enero	115.584.213	13.880.941
Febrero	119.779.420	35.397.907
Marzo	176.403.662	30.341.996
Abril	219.706.744	23.155.952
Mayo	156.868.875	35.095.311
Junio	186.470.100	16.970.551
Julio	207.956.147	40.481.850
Agosto	232.791.539	14.699.289
Septiembre	254.494.594	39.483.915
Octubre	269.599.943	57.578.645
Noviembre	262.619.328	39.451.753

Variación porcentual

respecto al mes anterior

Nov.10 - Oct.10	-2,6	-31,5
-----------------	------	-------

igual mes año anterior

Nov.10 - Nov.09	160,5	72,3
-----------------	-------	------

Fuente: Dirección General de Estadística y Censos, en base a datos del INDEC.

Valor total de las Importaciones y Exportaciones. Tierra del Fuego

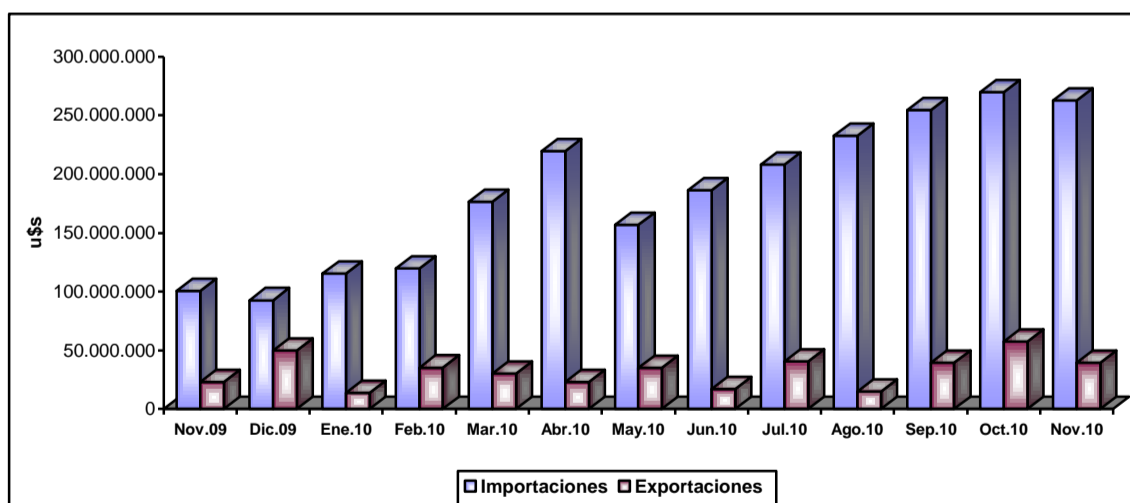

Fuente: Dirección General de Estadística y Censos, en base a datos del INDEC.

[Volver](#)

Demografía de Empresas



Dirección General de Estadística y Censos

**Demografía de empresas por movimientos registrados, según mes
Total de la Provincia. Período Diciembre de 2009 – Diciembre de 2010.**

Período	Total general	Creaciones ¹		Modificaciones ²	Cambios de estado ³		Bajas ⁴	
		Puras	Otras		Concursos	Otras	Quiebra	Otras
2009								
Diciembre	10	9	1	-	-	-	-	-
2010								
Enero	3	3	-	-	-	-	-	-
Febrero	5	5	-	-	-	-	-	-
Marzo	3	2	1	-	-	-	-	-
Abril	8	8	-	-	-	-	-	-
Mayo	7	7	-	-	-	-	-	-
Junio	11	10	-	1	-	-	-	-
Julio	10	9	-	1	-	-	-	-
Agosto	13	13	-	-	-	-	-	-
Septiembre	4	3	-	-	-	-	1	-
Octubre	15	14	-	1	-	-	-	-
Noviembre	19	16	-	2	-	-	1	-
Diciembre	2	2	-	-	-	-	-	-

¹ **Creaciones**, comprende: creaciones puras, por fusión, por escisión y por cambio de denominación.

² **Modificaciones**, comprende: modificaciones por fusión, por escisión, por corrección, por absorción y por cambio de domicilio y/o cierre de balance.

³ **Cambios de Estado**, comprende: apertura de concurso de acreedores, levantamiento de concurso de acreedores, levantamiento de quiebra transformación en concurso preventivo y levantamiento de quiebra.

⁴ **Bajas**, comprende: bajas por fusión, por escisión, por cambio de denominación, por absorción y por disolución con y sin liquidación.

Fuente: Dirección General de Estadística y Censos, en base a datos del Boletín Oficial de la Provincia.

**Evolución del número de creaciones de empresas. Total Provincial.
Período Diciembre 2009 – Diciembre 2010**

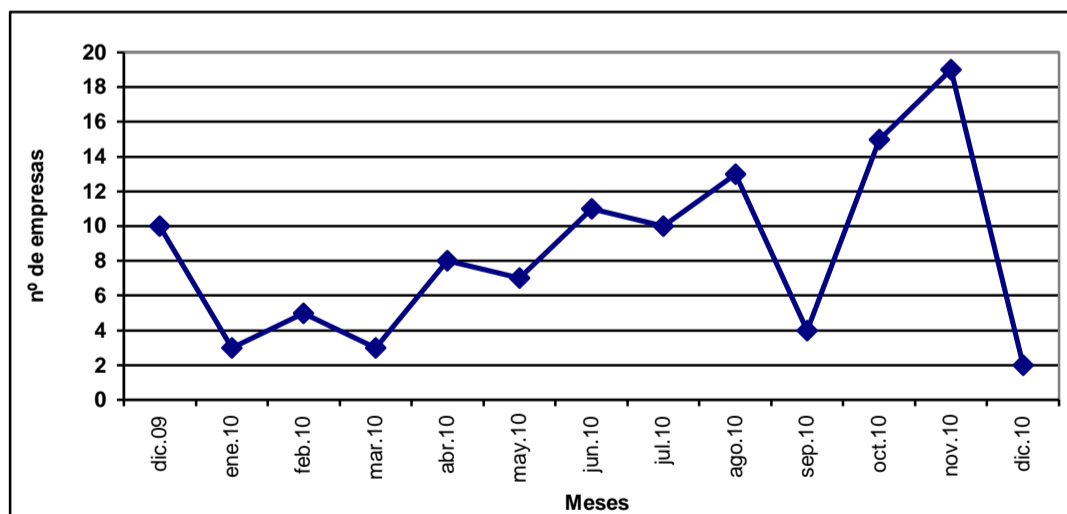

Fuente: Dirección General de Estadística y Censos, en base a datos del Boletín Oficial de la Provincia.

[Volver](#)

Demografía de Empresas



Dirección General de Estadística y Censos

Demografía de empresas por movimientos registrados, según años
Total de la Provincia. Años 2001 - 2010.

Período	Total general	Creaciones ¹		Modificaciones ²	Cambios de estado ³		Bajas ⁴	
		Puras	Otras		Concursos	Otras	Quiebra	Otras
Total	1.421	1.105	20	142	43	2	38	71
2001	139	86	2	14	16	-	12	9
2002	127	97	1	12	6	-	2	9
2003	154	124	2	13	5	-	2	8
2004	206	172	4	18	1	-	1	10
2005	170	148	2	15	-	-	2	3
2006	199	154	8	18	3	1	3	12
2007	175	145	-	22	2	-	3	3
2008	112	85	1	18	1	1	3	3
2009	88	69	3	9	-	-	2	5
2010	100	92	1	5	-	-	2	-

¹ **Creaciones**, comprende: creaciones puras, por fusión, por escisión y por cambio de denominación.

² **Modificaciones**, comprende: modificaciones por fusión, por escisión, por corrección, por absorción y por cambio de domicilio y/o cierre de balance.

³ **Cambios de Estado**, comprende: apertura de concurso de acreedores, levantamiento de concurso de acreedores, levantamiento de quiebra transformación en concurso preventivo y levantamiento de quiebra.

⁴ **Bajas**, comprende: bajas por fusión, por escisión, por cambio de denominación, por absorción y por disolución con y sin liquidación.

Fuente: Dirección General de Estadística y Censos, en base a datos del Boletín Oficial de la Provincia.

Altas y bajas de empresas, según años. Total de la Provincia. Años 2001-2010

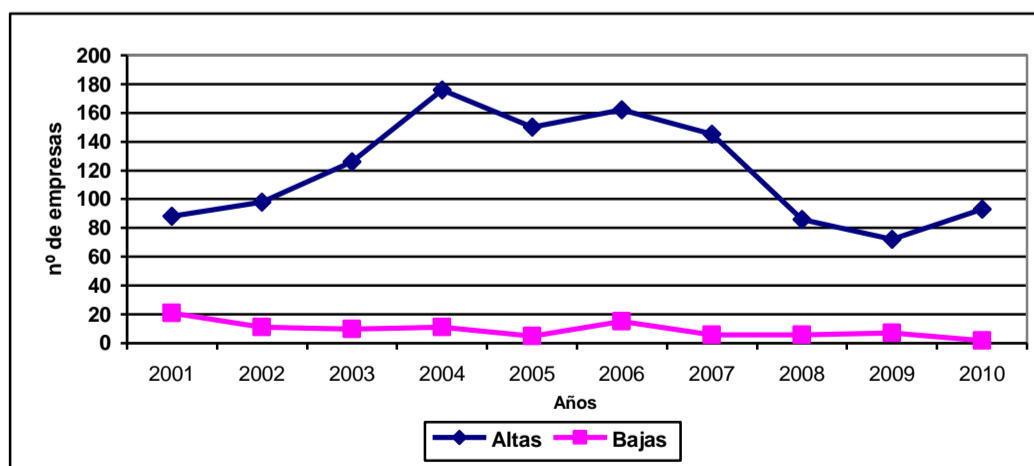

Fuente: Dirección General de Estadística y Censos, en base a datos del Boletín Oficial de la Provincia.

[Volver](#)